

§ 2º Fica designado como pregoeiro substituto o servidor indicado no inciso II, alínea *a*), deste artigo, o qual desempenhará as atividades de estilo do pregoeiro em suas ausências ou impedimentos legais.

Art. 2º Esta portaria entra em vigor na data de sua publicação, com efeitos retroativos a contar do dia 22 de abril de 2025, para os incisos atualizados por este ato normativo.

Dê-se ciência. Publique-se. Cumpra-se.

Márcia Rocha de Oliveira Francelino

Superintendente Estadual de Compras e Licitações (SUPEL/RO)

Protocolo 0059486079

Portaria nº 57 de 23 de abril de 2025

Reformula as equipes de licitações e designa servidores para compor a Comissão de Segurança Pública, no âmbito da Superintendência Estadual de Compras e Licitações – SUPEL/RO.

A SUPERINTENDENTE DE COMPRAS E LICITAÇÕES DO ESTADO DE RONDÔNIA, no uso das atribuições legais e regimentais previstas nos termos do art. 5º, inciso V, do Decreto nº 27.948, de 01 de março de 2023 e do art. 43 da Lei Complementar n. 965, de 20 de dezembro de 2017;

CONSIDERANDO a Portaria (Id. 0059409693) que institui a Comissão de Segurança Pública, no âmbito da Superintendência de Compras e Licitações do Estado de Rondônia - SUPEL/RO, com objetivo de aplicar celeridade e eficiência na tramitação de processos de compras públicas; e

CONSIDERANDO a necessidade de reestruturação organizacional das atividades relacionadas à condução de certames no âmbito da Superintendência Estadual de Compras e Licitações – SUPEL,

RESOLVE:

Art. 1º Reformular no âmbito do Sistema Eletrônico de Informações (SEI) a Equipe de Licitação (SUPEL-ALFA), instituída para atuação interna no âmbito da Superintendência Estadual de Compras e Licitações, passando a se chamar Comissão de Segurança Pública (SUPEL-COSEG) e designa os servidores abaixo relacionados para sua composição:

I - Agente de contratação:

a) Camila Caroline Rocha Peres, matrícula n.º *****454.

II - Equipe de Apoio:

a) Matheus Breves Chixaro Lobo, matrícula n.º *****032; e

b) Ingrid Tainara Xavier Pedroza, matrícula n.º *****608.

§ 1º A servidora indicada no inciso I, alínea *a*), atuará como pregoeira, sempre que a modalidade de licitação escolhida for pregão eletrônico, conforme previsto no art. 8º, § 5º da Lei Federal nº 14.133/2021.

§ 2º Fica designado como pregoeiro substituto o servidor indicado no inciso II, alínea *a*), deste artigo, o qual desempenhará as atividades de estilo do pregoeiro em suas ausências ou impedimentos legais.

Art. 2º Esta portaria entra em vigor na data de sua publicação, com efeitos retroativos a contar do dia 22 de abril de 2025, para os incisos atualizados por este ato normativo.

Dê-se ciência. Publique-se. Cumpra-se.

Márcia Rocha de Oliveira Francelino

Superintendente Estadual de Compras e Licitações (SUPEL/RO)

Protocolo 0059486308

Portaria nº 58 de 23 de abril de 2025

Reformula as equipes de licitações e designa servidores para compor a Comissão de Obras, no âmbito da Superintendência Estadual de Compras e Licitações – SUPEL/RO.

A SUPERINTENDENTE DE COMPRAS E LICITAÇÕES DO ESTADO DE RONDÔNIA, no uso das atribuições legais e regimentais previstas nos termos do art. 5º, inciso V, do Decreto nº 27.948, de 01 de março de 2023 e do art. 43 da Lei Complementar n. 965, de 20 de dezembro de 2017;

CONSIDERANDO a Portaria (Id. 0059409693) que institui a Comissão de Obras, no âmbito da Superintendência de Compras e Licitações do Estado de Rondônia - SUPEL/RO, com objetivo de aplicar celeridade e eficiência na tramitação de processos de compras públicas; e

CONSIDERANDO a necessidade de reestruturação organizacional das atividades relacionadas à condução de certames no âmbito da Superintendência Estadual de Compras e Licitações – SUPEL,

RESOLVE:

Art. 1º Reformular no âmbito do Sistema Eletrônico de Informações (SEI) a Equipe de Licitação (SUPEL-CPLO), instituída para atuação interna no âmbito da Superintendência Estadual de Compras e Licitações, passando a se chamar Comissão de Obras (SUPEL-COOBR) e designa os servidores abaixo relacionados para sua composição:

I - Agente de contratação:

a) Eralda Etra Maria Lessa, matrícula n.º *****483.

II - Equipe de Apoio:

a) Johnnescley Anes de Moraes, matrícula n.º *****669;

b) Roberta Arroio, matrícula n.º *****701;

c) Nadiane da Costa Laia, matrícula n.º *****769; e

d) Guilherme Guimarães dos Santos Ferreira, matrícula n.º *****004.

§ 1º A servidora indicada no inciso I, alínea a), atuará como pregoeira, sempre que a modalidade de licitação escolhida for pregão eletrônico, conforme previsto no art. 8º, § 5º da Lei Federal nº 14.133/2021.

§ 2º Fica designado como pregoeiro substituto o servidor indicado no inciso II, alínea a), deste artigo, o qual desempenhará as atividades de estilo do pregoeiro em suas ausências ou impedimentos legais.

Art. 2º Esta portaria entra em vigor na data de sua publicação, com efeitos retroativos a contar do dia 22 de abril de 2025, para os incisos atualizados por este ato normativo.

Dê-se ciência. Publique-se. Cumpra-se.

Márcia Rocha de Oliveira Francelino

Superintendente Estadual de Compras e Licitações (SUPEL/RO)

Protocolo 0059486375

Portaria nº 59 de 23 de abril de 2025

Reformula as equipes de licitações e designa servidores para compor a Comissão Especial de Licitações, no âmbito da Superintendência Estadual de Compras e Licitações – SUPEL/RO.

A SUPERINTENDENTE DE COMPRAS E LICITAÇÕES DO ESTADO DE RONDÔNIA, no uso das atribuições legais e regimentais previstas nos termos do art. 5º, inciso V, do Decreto nº 27.948, de 01 de março de 2023 e do art. 43 da Lei Complementar n. 965, de 20 de dezembro de 2017;

CONSIDERANDO a Portaria (Id. 0059409693) que institui a Comissão Especial de Licitações, no âmbito da Superintendência de Compras e Licitações do Estado de Rondônia - SUPEL/RO, com objetivo de aplicar celeridade e eficiência na tramitação de processos de compras públicas; e

CONSIDERANDO a necessidade de reestruturação organizacional das atividades relacionadas à condução de certames no âmbito da Superintendência Estadual de Compras e Licitações – SUPEL,

RESOLVE:

Art. 1º Reformular no âmbito do Sistema Eletrônico de Informações (SEI) a Equipe de Licitação (SUPEL-CEL), instituída para atuação interna no âmbito da Superintendência Estadual de Compras e Licitações, passando a se chamar Comissão Especial de Licitações (SUPEL-COESP) e designa os servidores abaixo relacionados para sua composição:

I - Agente de contratação:

a) Bruna Gonçalves Apolinário, matrícula n.º *****033.

II - Equipe de Apoio:

a) Letícia Helen Almeida Ferreira, matrícula n.º *****088;

b) Charles Cunha Menezes Júnior, matrícula n.º *****795; e

c) Marina Sampaio Mouzinho Borges, matrícula n.º *****500.

§ 1º A servidora indicada no inciso I, alínea a), atuará como pregoeira, sempre que a modalidade de licitação escolhida for pregão eletrônico, conforme previsto no art. 8º, § 5º da Lei Federal nº 14.133/2021.

§ 2º Fica designada como pregoeira substituta a servidor indicado no inciso II, alínea a), deste artigo, o qual desempenhará as atividades de estilo do pregoeiro em suas ausências ou impedimentos legais.

Art. 2º Esta portaria entra em vigor na data de sua publicação, com efeitos retroativos a contar do dia 22 de abril de 2025, para os incisos atualizados por este ato normativo.

Dê-se ciência. Publique-se. Cumpra-se.

Márcia Rocha de Oliveira Francelino

Superintendente Estadual de Compras e Licitações (SUPEL/RO)

Autenticidade pode ser verificada em: <https://ppe.sistemas.ro.gov.br/Diof/Pdf/25817>

Diário assinado eletronicamente por EDUARDO FELIPHE ALMEIDA DOS SANTOS - Diretor, em 23/04/2025, às 15:07

AVISO DE LICITAÇÃO

PREGÃO ELETRÔNICO Nº 90277/2024/SUPEL/RO

A Superintendência Estadual de Compras e Licitações - SUPEL, por meio da **Portaria nº 58 de 23 de abril de 2025**, torna público ao conhecimento dos interessados que encontra-se autorizada, a realização do certame, regida pela Lei Federal nº 14.133/2021, Decreto nº 28.874/2024, Lei Complementar nº. 123/06 e alterações e pelas demais normas legais e regulamentares aplicáveis à espécie, na modalidade **PREGÃO**, na forma **ELETRÔNICA**, no regime de empreitada por **PREÇO GLOBAL**, do tipo **MENOR PREÇO**, modo de disputa **ABERTO**, na forma de execução **INDIRETA**, tendo por finalidade a qualificação de empresas e a seleção da proposta mais vantajosa, conforme condições e exigências contidas neste Edital e seus Anexos consignando o que se segue:

PREGÃO ELETRÔNICO Nº.: 90277/2024/SUPEL/RO

AUTORIZAÇÃO PROCESSO Nº.: 0004.002811/2024-91/CBM/RO

OBJETO: Contratação de empresa especializada na prestação de serviço de SONDAÇÃO DE SOLO, para construção de edificação do Corpo de Bombeiros Militar de Rondônia – CBM/RO nos municípios de Porto Velho, Candeias do Jamari e Rolim de Moura.

PROJETO/ATIVIDADE: 2103.1275– **FONTE:** 1.759.0.08026 - Fundo Especial do Corpo de Bombeiros Militar – FUNESBOM – **ELEMENTO DE DESPESA:** 44.90.51

VALOR ESTIMADO: R\$ 47.396,39 (quarenta e sete mil, trezentos e noventa e seis reais e trinta e nove centavos)

RECEBIMENTOS DAS PROPOSTAS: até o dia 18 de junho de 2025, às 09h59min (horário oficial de Brasília).

ABERTURA DAS PROPOSTAS: dia 18 de junho de 2025, às 10h (horário oficial de Brasília).

LOCAL DA SESSÃO PÚBLICA: eletronicamente através da plataforma de licitações COMPRASGOV, endereço eletrônico www.gov.br/compras.

UASG: 925373

CONTRATAÇÃO PREFERENCIALMENTE ME/EPP: SIM

REGISTRO DE PREÇO: NÃO

RETIRADA DO INSTRUMENTO CONVOCATÓRIO: O Edital, Planilha Orçamentária, Cronograma Físico – Financeiro, Os Cadastros Técnicos (Memorial Descritivo/Projetos Executivos), referente à obra e demais atos convocatórios encontram-se disponíveis para conhecimento e retirada dos interessados no site da SUPEL endereço eletrônico www.rondonia.ro.gov.br/supel e no site do COMPRASGOV (www.gov.br/compras). Outras informações através do e-mail: coobr@supel.ro.gov.br, bem como presencialmente na sede da Superintendência Estadual de Compras e Licitações – SUPEL, sito a Av. Farquar, nº 2986, Bairro Pedrinhas, Palácio Rio Madeira - Ed Pacaás Novos - 2º andar, CEP 76801-470, Porto Velho/RO – Fone: (69) 3212-9243.

Porto Velho/RO, 03 de junho de 2025.

ERALDA ETRA MARIA LESSA
Pregoeira/SUPEL/RO

PREGÃO ELETRÔNICO Nº 90277/2024

OBJETO: Contratação de empresa especializada na prestação de serviço de SONDAGEM DE SOLO, para construção de edificação do Corpo de Bombeiros Militar de Rondônia – CBM/RO nos municípios de Porto Velho, Candeias do Jamari e Rolim de Moura.

.

EDITAL DE LICITAÇÃO

PREGÃO ELETRÔNICO Nº 90277/2024/SUPEL/RO

PREÂMBULO

A Superintendência Estadual de Compras e Licitações - SUPEL, por meio da **Portaria nº 58 de 23 de abril de 2025**, regido pela Lei Federal nº 14.133 de 1º de abril de 2021 e suas alterações, Decreto nº 28.874/2024, Lei Complementar nº. 123/06 e alterações e pelas demais normas legais, torna público ao conhecimento dos interessados que encontra-se autorizada, a realização do certame, na modalidade **PREGÃO**, na forma **ELETRÔNICA**, no regime de empreitada por **PREÇO GLOBAL**, do tipo **MENOR PREÇO**, modo de disputa **ABERTO**, na forma de execução **INDIRETA**, com sessão de abertura de recebimento das propostas marcada para o dia **18 de junho de 2025**, às **10h** (horário oficial de Brasília), realizada através da plataforma de licitações **COMPRASGOV**, endereço eletrônico www.gov.br/compras, tendo como interessado o **Corpo de Bombeiros Militar - CBM**.

1. DA FORMALIZAÇÃO E AUTORIZAÇÃO

1.1. Esta Licitação encontra-se formalizada e autorizada através do **Processo Administrativo Nº 0004.002811/2024-91**, e destina-se a garantir os princípios da legalidade, da impessoalidade, da moralidade, da publicidade, da eficiência, do interesse público, da probidade administrativa, da igualdade, do planejamento, da transparência, da eficácia, da segregação de funções, da motivação, da vinculação ao edital, do julgamento objetivo, da segurança jurídica, da razoabilidade, da competitividade, da proporcionalidade, da celeridade, da economicidade e do desenvolvimento nacional sustentável, assim como as disposições do Decreto-Lei nº 4.657, de 4 de setembro de 1942 (Lei de Introdução às Normas do Direito Brasileiro).

2. DA AQUISIÇÃO E RETIRADA DO EDITAL E DEMAIS ANEXOS

2.1. O instrumento convocatório e todos os elementos integrantes encontram-se disponíveis, para conhecimento e retirada dos interessados no site da SUPEL endereço eletrônico: www.rondonia.ro.gov.br/supel e no site do COMPRASGOV: www.gov.br/compras.

2.1.1. Caso não seja possível o acesso aos arquivos por meio do portal da SUPEL, bem como por meio do portal do COMPRASGOV, os licitantes poderão obter os projetos, em dias úteis, das 07h30min às 13h30min, junto a Pregoeira, situado a Av. Farquar, nº 2986, Bairro Pedrinhas, Palácio Rio Madeira - Ed Pacaás Novos - 2º andar, CEP 76801-470, Porto Velho/RO – Fone: (69) 3212-9243. Outras informações através do e-mail coobr@supel.ro.gov.br.

3. DA DOTAÇÃO ORÇAMENTÁRIA

3.1. Os recursos necessários para a execução das obras licitadas, são provenientes de recursos consignados no orçamento do Corpo de Bombeiros Militar - CBM, no valor global de R\$ **47.396,39 (quarenta e sete mil, trezentos e noventa e seis reais e trinta e nove centavos)**, sendo que a despesa correrá por conta da seguinte programação: Projeto/Atividade: 2103.1275, Fonte de Recurso: 1 1.759.0.08026 e Elemento de

Despesa: 4.4.90-, no decorrer do exercício, já consignado no Orçamento do **Corpo de Bombeiros Militar - CBM**, no exercício de **2025**.

4. DO VALOR ESTIMADO

O Valor máximo que o ESTADO DE RONDÔNIA se propõe a pagar pelo serviço é de **R\$ 47.396,39 (quarenta e sete mil, trezentos e noventa e seis reais e trinta e nove centavos)**, onde os preços máximos serão aqueles consignados na planilha orçamentária, parte integrante deste edital, sob pena de desclassificação da proposta.

5. DO OBJETO

5.1. Constitui objeto desta licitação **Contratação de empresa especializada na prestação de serviço de SONDAGEM DE SOLO, para construção de edificação do Corpo de Bombeiros Militar de Rondônia – CBM/RO nos municípios de Porto Velho, Candeias do Jamari e Rolim de Moura**, conforme especificações constantes do Projeto Básico.

6. DAS CONDIÇÕES DE PARTICIPAÇÃO

6.1. Poderão participar deste PREGÃO ELETRÔNICO os interessados que estiverem previamente credenciados no Sistema de Cadastramento Unificado de Fornecedores - SICAF e no Portal de Compras do Governo Federal (www.gov.br/compras), por meio de Certificado Digital conferido pela Infraestrutura de Chaves Públicas Brasileira – ICP – Brasil.

6.2. É de responsabilidade do cadastrado conferir a exatidão dos seus dados e mantê-los atualizados junto aos órgãos responsáveis pela informação, devendo proceder, imediatamente, à correção ou à alteração dos registros tão logo identifique incorreção ou aqueles se tornem desatualizados, inobservância que poderá ensejar desclassificação no momento da habilitação.

6.3. Não poderão disputar esta licitação, direta ou indiretamente:

- a)** Aquele que não atenda às condições deste Edital e seu(s) anexo(s);
- b)** Pessoa física ou jurídica que se encontre, ao tempo da licitação, impossibilitada de participar da licitação em decorrência de penalidade que lhe foi imposta de:
- c)** Impedimento de licitar e contratar no âmbito da Administração Pública direta e indireta do Estado de Rondônia, nos termos do art. 156, III, § 4º, da Lei n. 14.133/2021;
- d)** Declarados inidôneos para licitar ou contratar com a Administração Pública, na forma do art. 156, IV, § 5º, da Lei n. 14.133/2021;
 - d.1)** Será realizada pesquisa junto ao CEIS (CGU), junto ao CNJ (Condenações Cíveis por Atos de Improbidade Administrativa) e no Portal Transparência (www.portaltransparencia.gov.br/cnep), para aferição de eventuais registros impeditivos de participar de Licitações ou de celebrar Contratos com a Administração Pública;
- e)** Estrangeiros que não tenham representação legal no Brasil com poderes expressos para receber citação e responder administrativa e judicialmente;
- f)** Aquele que se enquadre no disposto no art. 14, da Lei n. 14.133, de 2021;
- g)** Agente público do órgão, agente público de órgão ou entidade licitante ou contratante, conforme §§ 1º e 2º do art. 9º da Lei nº 14.133, de 2021.

6.4. Da participação de Consórcios:

6.4.1. Tendo em vista que, é prerrogativa do Poder Público, na condição de contratante, a escolha da participação, ou não, de empresas constituídas sob a forma de consórcio, com as devidas justificativas, conforme se depreende da literalidade do texto da Lei Federal nº 14.133/21, art. 15 e, ainda, o entendimento do Acórdão TCU nº 1316/2010, que atribui à Administração a prerrogativa de admissão de consórcios nas licitações por ela promovidas, fica vedada a participação de empresas reunidas sob a forma de consórcio, sendo que neste caso o objeto a ser licitado não envolve questões de alta complexidade técnica, ao ponto de haver necessidade de parcelamento do objeto, através da união de esforços, conforme item 21 do Projeto Básico.

6.5. Da participação de empresas de cooperativas:

Art. 16. Os profissionais organizados sob a forma de cooperativa poderão participar de licitação quando:

I - a constituição e o funcionamento da cooperativa observarem as regras estabelecidas na legislação aplicável, em especial a Lei nº 5.764, de 16 de dezembro de 1971, a Lei nº 12.690, de 19 de julho de 2012, e a Lei Complementar nº 130, de 17 de abril de 2009;

II - a cooperativa apresentar demonstrativo de atuação em regime cooperado, com repartição de receitas e despesas entre os cooperados;

III - qualquer cooperado, com igual qualificação, for capaz de executar o objeto contratado, vedado à Administração indicar nominalmente pessoas;

IV - o objeto da licitação referir-se, em se tratando de cooperativas enquadradas na Lei nº 12.690, de 19 de julho de 2012, a serviços especializados constantes do objeto social da cooperativa, a serem executados de forma complementar à sua atuação.

7. DO BENEFÍCIO ÀS MICROEMPRESAS E EMPRESAS DE PEQUENO PORTE

7.1. Na forma do Art. 4º, da Lei Federal nº 14.133, de 2021, aplicam-se às licitações e contratos disciplinados por esta Lei as disposições constantes dos arts. 42 a 49 da Lei Complementar nº 123, de 14 de dezembro de 2006, devendo atentar às regras estabelecidas no regramento específico citado.

7.2. Para obtenção de benefícios a que se refere este item, a licitante deverá apresentar:

a) Declaração, em campo próprio do sistema eletrônico, que cumpre os requisitos estabelecidos no artigo 3º da Lei Complementar nº 123, de 2006, estando apto a usufruir do tratamento favorecido estabelecido em seus arts. 42 a 49, observado o disposto nos §§ 1º ao 3º do art. 4º, da Lei nº 14.133, de 2021;

“Art. 3º Para os efeitos desta Lei Complementar, consideram-se microempresas ou empresas de pequeno porte, a sociedade empresária, a sociedade simples, a empresa individual de responsabilidade limitada e o empresário a que se refere o art. 966 da Lei nº 10.406, de 10 de janeiro de 2002, devidamente registrados no Registro de Empresas Mercantis ou no Registro Civil de Pessoas Jurídicas, conforme o caso, desde que:

I – No caso das microempresas, o empresário, a pessoa jurídica, ou a ela equiparada, aufera, em cada ano-calendário, receita bruta igual ou inferior a R\$ 360.000,00 (trezentos e sessenta mil reais);

II – No caso das empresas de pequeno porte, o empresário, a pessoa jurídica, ou a ela equiparada, aufera, em cada ano-calendário, receita bruta superior a R\$ 360.000,00 (trezentos

e sessenta mil reais) e igual ou inferior a R\$ 4.800.000,00 (quatro milhões e oitocentos mil reais)."

b) Declaração de que no ano-calendário de realização da licitação ainda não tenha celebrado contratos com a Administração Pública cujos valores somados extrapolem a receita bruta máxima admitida para fins de enquadramento como empresa de pequeno porte, na forma do Art. 4º, § 2º, da Lei nº 14.133, de 2021;

7.3. A falsidade da declaração sujeitará o licitante às sanções previstas na Lei nº 14.133, de 2021, neste Edital e em normas correlatas.

8. DA IMPUGNAÇÃO DO ATO CONVOCATÓRIO

8.1. Até 03 (três) dias úteis que anteceder a abertura da sessão pública, qualquer pessoa e licitante poderá solicitar ESCLARECIMENTOS, PROVIDÊNCIAS OU IMPUGNAR o instrumento convocatório deste Edital, devendo o licitante mencionar o número do PREGÃO ELETRÔNICO, o ano e o número do processo licitatório, manifestando-se PREFERENCIALMENTE via e-mail: coobr@supel.ro.gov.br (ao transmitir o e-mail, o mesmo deverá ser confirmado o recebimento pela Pregoeira, pelo telefone (069) 3212-9243, para não tornar sem efeito), ou ainda, protocolar o original junto a Sede desta Superintendência, no horário das 07h30min às 13h30min, de segunda-feira à sexta-feira, situada na Av. Farquar, nº 2986, Bairro Pedrinhas, Palácio Rio Madeira – Edifício Rio Pacaás Novos – 2º Andar, CEP 76.801-470, Porto Velho/RO.

8.2. A decisão da Pregoeira quanto a impugnação será informada preferencialmente via e-mail (aquele informado na impugnação), e através do campo próprio do Sistema Eletrônico do site www.gov.br/compras, sendo necessariamente divulgado em sítio eletrônico oficial (www.rondonia.ro.gov.br/supel) no prazo de até 3 (três) dias úteis, limitado ao último dia útil anterior à data da abertura do certame, ficando o licitante obrigado a acessá-lo para obtenção das informações prestadas pela Pregoeira, na forma do Art. 164, parágrafo único da Lei nº 14.133/2021.

8.3. Caso seja acolhida a impugnação contra o Ato Convocatório, será designada nova data para a realização do Certame.

8.4. Decairá do direito de impugnar os termos deste edital, por falhas ou irregularidades, o proponente/licitante que não o fizer até o terceiro dia útil que anteceder à data de realização da sessão pública da licitação, hipótese em que tal comunicação não terá efeito de recurso.

8.5. A impugnação feita tempestivamente pelo proponente/licitante não o impedirá de participar do Certame.

9. DO CREDENCIAMENTO NO SISTEMA E DA EFETIVA PARTICIPAÇÃO

9.1. O PREGÃO ELETRÔNICO será realizado em sessão pública, por meio da internet, mediante condições de segurança (criptografia e autenticação) em todas as suas fases.

9.2. Para acesso ao sistema eletrônico, os interessados na participação neste PREGÃO ELETRÔNICO deverão dispor de chave de identificação e senha pessoal (intransferíveis), obtidas através do Portal de Compras do Governo Federal COMPRASGOV (www.gov.br/compras).

9.3. É de exclusiva responsabilidade do usuário o sigilo da senha, bem como, seu uso em qualquer transação efetuada diretamente ou por seu representante, não cabendo ao Estado de Rondônia, ao provedor do sistema ou a SUPEL/RO, a responsabilidade por eventuais danos decorrentes do uso indevido do acesso.

9.4. O credenciamento do licitante e de seu representante legal junto ao sistema eletrônico implica a responsabilidade legal pelos atos praticados e a presunção de capacidade técnica para a realização das transações inerentes ao PREGÃO ELETRÔNICO.

9.5. A participação no PREGÃO ELETRÔNICO se dará por meio da digitação da senha pessoal do credenciado e subsequente encaminhamento da proposta de preços e documentos de habilitação, exclusivamente por meio do sistema eletrônico, observando data e horário limite estabelecido.

9.6. O encaminhamento de proposta pressupõe o pleno conhecimento e atendimento às exigências de habilitação previstas neste Edital.

9.7. COMO CONDIÇÃO PARA PARTICIPAÇÃO NO PREGÃO ELETRÔNICO, A LICITANTE ASSINALARÁ “SIM” OU “NÃO” EM CAMPO PRÓPRIO DO SISTEMA ELETRÔNICO, RELATIVO ÀS SEGUINTE DECLARAÇÕES:

a) Condições de participação:

a.1) Ciência em relação ao inteiro teor do ato convocatório e dos seus anexos, concordando com suas condições, respondendo pela veracidade das informações prestadas, na forma da lei.

a.2) Declaração que a proposta econômica compreenderá a integralidade dos custos para atendimento dos direitos trabalhistas assegurados na Constituição Federal de 1988, nas leis trabalhistas, nas normas infralegais, nas convenções coletivas de trabalho e nos termos de ajustamento de conduta vigentes na data da sua entrega em definitivo.

b) Declarações para fins de habilitação:

b.1) De que atende aos requisitos de habilitação previstos em lei e no instrumento convocatório.

b.2) Inexiste impedimento à habilitação e comunica a superveniência de ocorrência impeditiva ao órgão ou entidade contratante.

b.3) De que cumpre as exigências de reserva de cargos para pessoa com deficiência e para reabilitado da Previdência Social, previstas em lei e em outras normas específicas.

b.4) Ciência em relação a todas as informações e condições locais para o cumprimento das obrigações objeto da licitação.

b.5) Cumprimento do disposto no inciso XXXIII do art. 7º da Constituição Federal de 1988, que proíbe o trabalho noturno, perigoso ou insalubre a menores de dezoito e de qualquer trabalho a menores de dezesseis anos, salvo na condição de aprendiz, a partir de quatorze anos.

c) Declarações de cumprimento à legislação trabalhista:

c.1) De que observa os incisos III e IV do art. 1º e cumpre o disposto no inciso III do art. 5º, todos da Constituição Federal de 1988, que veda o tratamento desumano ou degradante.

c.2) De que cumpre a reserva de cargos prevista em lei para aprendiz, bem como as reservas de cargos previstas em outras normas específicas, quando cabíveis.

d) Profissionais organizados sob a forma de cooperativa:

d.1) De que participa da licitação sob a forma de cooperativa, que atende ao disposto no art. 16 da Lei n.º 14.133, de 1º de abril de 2021.

9.8. A declaração falsa relativa ao cumprimento de qualquer condição sujeitará o licitante às sanções previstas em lei e neste Edital.

10. DA APRESENTAÇÃO DA PROPOSTA E DOS DOCUMENTOS DE HABILITAÇÃO

10.1. A participação no Pregão Eletrônico dar-se-á por meio da digitação da senha privativa do Licitante a partir da data da liberação do Edital, até o horário limite de início da Sessão Pública, horário de Brasília, devendo ser encaminhado, exclusivamente por meio do sistema, a proposta de preço e os documentos de habilitação em suas respectivas etapas, conforme exigências do Edital.

10.2. Os envios da proposta e dos documentos de habilitação exigidos neste Edital, ocorrerão por meio de chave de acesso e senha intransferíveis.

10.3. Quando for o caso, as Microempresas e Empresas de Pequeno Porte deverão encaminhar a documentação de habilitação, ainda que haja alguma restrição de regularidade fiscal e trabalhista, nos termos do art. 43, § 1º da LC nº 123, de 2006.

10.3.1. Havendo alguma restrição na comprovação da regularidade fiscal, será assegurado prazo de 5 (cinco) dias úteis para sua regularização pelo licitante, prorrogável por igual período, com início no dia em que o proponente for declarado vencedor do certame.

10.4. Incumbirá ao licitante acompanhar as operações no sistema eletrônico durante a sessão pública da licitação, ficando responsável pelo ônus decorrente da perda de negócios, diante da inobservância de quaisquer mensagens emitidas pelo sistema ou de sua desconexão.

10.5. Até a abertura da sessão pública, os licitantes poderão retirar ou substituir a proposta e os documentos de habilitação anteriormente inseridos no sistema;

10.6. Não será estabelecida, nessa etapa do certame, ordem de classificação entre as propostas apresentadas, o que somente ocorrerá após a realização dos procedimentos de negociação e julgamento da proposta.

10.7. Os documentos que compõem a proposta e a habilitação do licitante melhor classificado somente serão disponibilizados para avaliação da Pregoeira e para acesso público após o encerramento do envio de lances.

10.8. Os documentos complementares à proposta e à habilitação, quando necessários à confirmação daqueles exigidos no edital e já apresentados, se houver, serão encaminhados pelo licitante melhor classificado após o encerramento do envio de lances no prazo definido pela Pregoeira, de no mínimo 02 (duas) horas, sob pena de inabilitação, podendo ser prorrogado.

10.9. Somente haverá a necessidade de comprovação do preenchimento de requisitos mediante apresentação dos documentos originais não-digitais quando houver dúvida em relação à integridade do documento digital.

10.9.1. Nestes casos, a licitante deverá encaminhar a documentação original ou a cópia autenticada exigida, no prazo máximo de 03 (três) dias úteis, contados da data da solicitação da Pregoeira, via sistema.

10.10. Se o licitante for a matriz, todos os documentos deverão estar em nome da matriz, e se o licitante for a filial, todos os documentos deverão estar em nome da filial, exceto aqueles documentos que, pela própria natureza, comprovadamente, forem emitidos somente em nome da matriz.

10.11. Todos os documentos emitidos em língua estrangeira deverão ser entregues acompanhados da tradução para língua portuguesa, efetuada por Tradutor Juramentado, ou de outro que venha a substituí-lo, ou consularizados pelos respectivos consulados ou embaixadas.

10.12. Havendo necessidade de analisar minuciosamente os documentos exigidos, a Pregoeira suspenderá a sessão, informando no “chat” a nova data e horário para a continuidade da mesma.

10.13. Será inabilitado o licitante que não comprovar sua habilitação, seja por não apresentar quaisquer dos documentos exigidos, ou apresentá-los em desacordo com o estabelecido neste Edital.

11. DO PREENCHIMENTO DA PROPOSTA

11.1. O licitante deverá enviar sua proposta mediante o preenchimento, no sistema eletrônico, dos seguintes campos:

11.1.1. Valor global do item ou do lote (se for o caso);

11.1.2. Descrição detalhada do objeto, contendo as informações similares à especificação no Projeto Básico indicando, no que for aplicável: modelo, prazo de garantia etc.

11.2. Todas as especificações do objeto contidas na proposta vinculam à Contratada.

11.3. Nos valores propostos estarão inclusos todos os custos operacionais, encargos previdenciários, trabalhistas, tributários, comerciais e quaisquer outros que incidam direta ou indiretamente no fornecimento dos bens ou serviços.

11.4. Os preços ofertados, tanto na proposta inicial, quanto na etapa de lances, serão de exclusiva responsabilidade do licitante, não lhe assistindo o direito de pleitear qualquer alteração sob alegação de erro, omissão ou qualquer outro pretexto.

11.5. Os licitantes devem respeitar os preços máximos estabelecidos nas normas de regência de contratações públicas, quando participarem de licitações públicas.

11.6. No caso de alguma inconsistência no descritivo dos itens entre o Edital e o constante na plataforma do PREGÃO ELETRÔNICO, deverá ser considerado o descritivo do Edital.

12. DOS DOCUMENTOS DE HABILITAÇÃO

Os licitantes deverão encaminhar, nos termos deste Edital, a **DOCUMENTAÇÃO DE HABILITAÇÃO**, na respectiva fase, contendo a **Carta de Apresentação dos Documentos de Habilitação**, devidamente assinada pelo representante legal (ANEXO V) a seguir informada:

12.1. DA HABILITAÇÃO JURÍDICA

12.1.1. Em se tratando de microempreendedor individual – MEI: Certificado da Condição de Microempreendedor Individual - CCMEI, cuja aceitação ficará condicionada à verificação da autenticidade no sítio <http://www.portaldoempreendedor.gov.br/>;

12.1.2. Ato constitutivo, estatuto ou contrato social e última alteração (se houver) em vigor, devidamente registrado, onde se possa identificar o administrador, em se tratando de sociedades comerciais e no caso de sociedade por ações, acompanhados de documentos que comprovem a eleição de seus administradores;

12.1.3. No caso de sociedade empresária ou empresa individual de responsabilidade limitada - EIRELI: ato constitutivo, estatuto ou contrato social em vigor, devidamente registrado na Junta Comercial da respectiva sede, acompanhado de documento comprobatório de seus administradores;

12.1.4. No caso de sociedade simples: inscrição do ato constitutivo no Registro Civil das Pessoas Jurídicas do local de sua sede, acompanhada de prova da indicação dos seus administradores.

12.1.5. No caso de cooperativa: ata de fundação e estatuto social em vigor, com a ata da assembleia que o aprovou, devidamente arquivado na Junta Comercial ou inscrito no Registro Civil das Pessoas Jurídicas da respectiva sede, bem como o registro de que trata o art. 107 da Lei nº 5.764, de 1971;

12.1.6. No caso de agricultor familiar: Declaração de Aptidão ao Pronaf – DAP ou DAP- P válida, ou, ainda, outros documentos definidos pelo Ministério do Desenvolvimento Social, conforme Decreto nº 11.476, de 11/04/2023;

12.1.7. No caso de produtor rural: matrícula no Cadastro Específico do INSS – CEI, que comprove a qualificação como produtor rural pessoa física, nos termos da Instrução Normativa RFB nº 2110, de 2022.

12.1.8. No caso de empresa ou sociedade estrangeira em funcionamento no País: decreto de autorização, e se for o caso, ato de registro ou autorização para funcionamento expedido pelo órgão competente, quando a atividade assim o exigir.

12.1.9. Os documentos acima deverão estar acompanhados da última alteração ou da consolidação respectiva.

12.1.10. Declaração do licitante de que, caso seja vencedor, contratará pessoas privadas de liberdade, em regime semiaberto ou egressos nos termos do Decreto nº 25.783, de 1º de fevereiro de 2021, que regulamenta a Lei Estadual nº 2.134, de 23 de julho de 2009 (**ANEXO XII** e **ANEXO XIII**), acompanhada de declaração emitida pela Gerência de Reinserção Social da Secretaria de Estado da Justiça - SEJUS, que dispõe acerca de pessoas aptas à execução de trabalho.

12.2. DA REGULARIDADE FISCAL E TRABALHISTA

a) Prova de inscrição no Cadastro Nacional de Pessoa Jurídica, através do cartão do CNPJ, que também servirá para fins de comprovação do enquadramento como Microempresas ou Empresas de Pequeno Porte;

b) Prova de regularidade para com a Fazenda Federal relativa a Tributos Federais e à dívida Ativa da União e prova de regularização perante o Instituto Nacional de Seguridade Social – INSS, através de certidão expedida conjuntamente pela Secretaria da Receita Federal do Brasil.

c) Prova de regularidade fiscal para com a Fazenda Pública Estadual;

d) Prova de regularidade fiscal para com a Fazenda Pública Municipal do domicílio ou sede do licitante, ou outra equivalente, na forma da Lei;

e) Prova de regularidade fiscal perante o Fundo de Garantia por Tempo de Serviço (CRF - FGTS), demonstrando situação regular no cumprimento dos encargos sociais instituídos por Lei;

f) Prova de inexistência de débitos inadimplidos perante a Justiça do Trabalho, mediante apresentação de Certidão Negativa de Débitos Trabalhistas (CNDT) e/ou, no caso de estarem os débitos garantidos por penhora suficiente ou com a exigibilidade suspensa, será aceita a Certidão Positiva de Débitos Trabalhistas, que tenha os mesmos efeitos da CNDT;

g) Consulta Consolidada de Pessoa Jurídica através do portal <https://certidoes-apf.apps.tcu.gov.br/>, comprovando que a empresa não foi declarada inidônea ou não se encontra suspensa de licitar ou contratar com a administração pública estadual, bem como consulta ao Cadastro de Fornecedores Impedidos de Licitar e Contratar com a Administração Pública Estadual – CAGEFIMP, emitido pela Controladoria Geral do Estado, para comprovação de que a empresa não possui impedimentos para contratar com a Administração Pública Estadual.

12.3. DA QUALIFICAÇÃO ECONÔMICA FINANCEIRA

12.3.1. Certidão negativa de falência expedida pelo distribuidor central do Fórum da sede da empresa Licitante, com data não anterior a 90 (noventa) dias antes da data de apresentação dos Documentos de Habilitação quando não determinado no corpo da certidão.

12.3.2. Para comprovar a boa situação financeira da LICITANTE, essa deverá apresentar o **BALANÇO PATRIMONIAL** com demonstração de resultado de exercício e demais demonstrações contábeis dos 2 (dois) últimos exercícios sociais, que comprovem a boa situação financeira da empresa, vedada a sua substituição por balancetes ou balanços provisórios, podendo ser atualizados por índices oficiais quando encerrado há mais de 3 (três) meses da data de apresentação da proposta;

12.3.2.1. Os documentos retromencionados limitar-se-ão ao último exercício no caso de a pessoa jurídica ter sido constituída há menos de 2 (dois) anos.

12.3.3. Com base nos dados constantes no **BALANÇO PATRIMONIAL** apresentado, a Pregoeira verificará se a licitante atende aos seguintes requisitos:

- a) A comprovação de boa situação financeira da empresa através dos Índices de Liquidez Geral (LG), e Liquidez Corrente (LC), que deverão ser iguais ou maiores a 1,00 (um inteiro);
- b) A licitante deverá comprovar possuir, sob pena de inabilitação, possuir capital mínimo ou Patrimônio Líquido mínimo, igual ou superior a 5% (cinco por cento) do valor estimado do edital, ou seja, no mínimo o valor de **R\$ 2.369,81 (dois mil, trezentos e sessenta e nove reais e oitenta e um centavos)**.

12.3.4. As LICITANTES constituídas no exercício de 2025, para comprovar a sua boa situação financeira, com vistas aos compromissos que terá que assumir caso lhe seja adjudicado o objeto da licitação, obedecidas às formalidades e exigências da lei, apresentarão **BALANÇO PATRIMONIAL DE ABERTURA**, devidamente registrado na Junta Comercial do Estado, para que a Pregoeira, possa verificar se a licitante possui:

- c) Capital Social, de no mínimo **R\$ 2.369,81 (dois mil, trezentos e sessenta e nove reais e oitenta e um centavos)**, correspondente a 5% (cinco por cento) do valor estimado para contratação, nos termos do art. 69, § 4º da Lei 14.133/21

12.3.5. É facultada a Pregoeira usar da prerrogativa da realização de diligência prevista em lei, para fins de aferição dos compromissos assumidos pelo licitante que importem diminuição da capacidade operativa ou absorção de disponibilidade financeira, calculada esta, em função do patrimônio líquido atualizado e sua capacidade de rotação, conforme § 3º do art. 69 da Lei 14.133/21.

12.4. DA QUALIFICAÇÃO TÉCNICA

12.4.1. Comprovação de registro ou inscrição da licitante junto ao Conselho Regional de Engenharia e Agronomia (CREA) e/ou Conselho de Arquitetura e Urbanismo (CAU) ou Conselho Profissional competente, dentro de seu prazo de validade para abertura da presente licitação, observando as normas vigentes estabelecidas pelo Conselho de Engenharia e Agronomia – CREA, Conselho Federal de Engenharia e Agronomia – CONFEA e/ou Conselho de Arquitetura e Urbanismo – CAU/BR);

12.4.2. Apresentação do Acervo Técnico (CAT) do profissional, devidamente registrado no conselho profissional competente, detentor de Atestado de Responsabilidade Técnica – ART/CREA ou Registro de Responsabilidade Técnica – RRT/CAU, por **execução de obra ou serviço de características semelhantes ao objeto da licitação**, observando as seguintes condições:

SERVIÇOS REQUERIDOS	UNIDADE
SONDAGEM A PERCUSSÃO	M
ENSAIO DE PERCOLAÇÃO	un

12.4.3. A comprovação de que o responsável técnico que responderá pela execução do objeto, pertence ao quadro da empresa, deverá ser comprovada através de uma das seguintes formas:

- a) Carteira de Trabalho;
- b) Certidão do CREA/CAU;
- c) Contrato social;
- d) Contrato de prestação de serviços;
- e) Contrato de Trabalho registrado na DRT;
- f) Termo, através do qual o profissional assuma a responsabilidade técnica pela obra ou serviço licitado e o compromisso de integrar o quadro técnico da empresa, no caso do objeto contratual vir a ser a esta adjudicada.

12.4.4. Atestado de Capacidade Técnica (ACT) em nome da licitante emitido(s) por pessoas jurídicas de direito público ou privado, onde **comprove a execução de obra com características semelhante ao objeto da licitação**, para fins de contratação, contendo, no mínimo, a execução dos serviços abaixo relacionados, admitindo-se somatório de atestados sequenciais, mesmo que realizados em períodos distintos:

SERVIÇOS REQUERIDOS	UNIDADE	QUANT
SONDAGEM A PERCUSSÃO	M	50,00
ENSAIO DE PERCOLAÇÃO	un	1,00

- a) Os atestados serão aceitos somente quando houver a indicação do nº da ART e/ou RRT que lhe deu origem ou acompanhado do acervo técnico do profissional, referente ao atestado apresentado.
- b) Os atestados e os acervos apresentados pelas empresas deverão ser destacados os itens que comprovarão as exigências.
- c) Relação explícita, bem como, declaração formal de disponibilidade das instalações, do aparelhamento e do pessoal técnico adequado e disponível para a realização do objeto da presente licitação, e, ainda, a qualificação de cada um dos membros da equipe técnica que atuarão na execução dos trabalhos (**ANEXO VIII** ou a critério da licitante).
- d) Declaração de que cumpre as exigências de reserva de cargos para pessoa com deficiência e para reabilitado da Previdência Social, previstas em lei e em outras normas específicas, conforme preconiza o inciso IV do Art. 63. da Lei nº 14.133/2021.

12.5. DA VISITA TÉCNICA

12.5.1. A visita técnica à área do objeto do presente certame é opcional, devendo observar-se a determinação a seguir:

12.5.1.1. A empresa que optar por não realizar a visita técnica deverá, obrigatoriamente, apresentar junto a sua documentação de habilitação uma declaração de conhecimento prévio da área de implantação do empreendimento, podendo, referida declaração, ser firmada de acordo com o Instrumento Convocatório. Dessa forma, caso venha ser a vencedora, não poderá alegar, em nenhuma hipótese, o desconhecimento dos locais da realização do serviço e suas peculiaridades como justificativa para se eximir das obrigações assumidas em consequência do presente certame.

12.6. Os licitantes poderão deixar de apresentar os documentos de habilitação que constem do SICAF e/ou CAGEFOR da SUPEL, assegurando aos demais licitantes o direito de acesso aos dados constantes dos sistemas;

12.6.1. Ressalvado os documentos possíveis de verificação conforme item 12.6., os licitantes deverão encaminhar, nos termos deste Edital e anexos, a documentação relacionada nos itens elencados no item 12 deste Edital, para fins de habilitação.

12.6.2. É de responsabilidade do licitante conferir a exatidão dos seus dados cadastrais no SICAF e mantê-los atualizados junto aos órgãos responsáveis pela informação, devendo proceder, imediatamente, à correção ou à alteração dos registros tão logo identifique incorreção ou aqueles se tornem desatualizados.

12.6.3. A não observância do disposto no item anterior poderá ensejar inabilitação.

12.6.4. A verificação pela Pregoeira, em sítios eletrônicos oficiais de órgãos e entidades emissores de certidões constitui meio legal de prova, para fins de habilitação.

12.6.5. Após a entrega dos documentos para habilitação, não será permitida a substituição ou a apresentação de novos documentos, salvo em sede de diligência, para:

- a) complementação de informações acerca dos documentos já apresentados pelos licitantes e desde que necessária para apurar fatos existentes à época da abertura do certame; e
- b) atualização de documentos cuja validade tenha expirado após a data de recebimento das propostas;

13. DA ABERTURA DA SESSÃO, CLASSIFICAÇÃO DAS PROPOSTAS E FORMULAÇÃO DE LANCES

13.1. A abertura da presente licitação dar-se-á em sessão pública, por meio de sistema eletrônico COMPRASGOV, na data, horário e local indicados neste Edital.

13.2. A Pregoeira verificará as propostas apresentadas, desclassificando desde logo aquelas que não estejam em conformidade com os requisitos estabelecidos neste Edital, que contenham vícios insanáveis ou que não apresentem as especificações técnicas exigidas no Termo de Referência.

13.3. Também será desclassificada a proposta que, através do próprio sistema CompraGov, identifique o licitante. (As propostas registradas através do preenchimento no momento do cadastro no Sistema COMPRAS.GOV.BR NÃO DEVEM CONTER NENHUMA IDENTIFICAÇÃO DA EMPRESA PROPONENTE, visando atender o princípio da impessoalidade e preservar o sigilo das propostas).

13.4. A desclassificação será sempre fundamentada e registrada no sistema, com acompanhamento em tempo real por todos os participantes.

13.5. A não desclassificação da proposta não impede o seu julgamento definitivo em sentido contrário, levado a efeito na fase de aceitação.

13.6. O sistema ordenará automaticamente as propostas classificadas, sendo que somente estas participarão da fase de lances.

13.7. Iniciada a etapa competitiva, os licitantes deverão encaminhar lances exclusivamente por meio do sistema eletrônico, sendo imediatamente informados do seu recebimento e do valor consignado no registro.

13.8. O lance deverá ser ofertado pelo valor global proposto.

13.9. Os licitantes poderão oferecer lances sucessivos, observando o horário fixado para abertura da sessão e as regras estabelecidas no Edital.

13.10. O licitante somente poderá oferecer lance de valor inferior ao último por ele ofertado e registrado pelo sistema.

13.11. O intervalo mínimo de diferença de valores entre os lances, que incidirá tanto em relação aos lances intermediários quanto em relação à proposta que cobrir a melhor oferta deverá ser **de 1% (um por cento)**.

13.12. O licitante poderá, uma única vez, excluir seu último lance ofertado, no intervalo de quinze segundos após o registro no sistema, na hipótese de lance inconsistente ou inexequível.

13.13. O procedimento seguirá de acordo com o modo de disputa adotado no certame.

13.14. Os critérios dos modos de disputa estão estabelecidos no Art. 23 e 24 da INSTRUÇÃO NORMATIVA SEGES/ME Nº 73, DE 03 de outubro DE 2022.

13.15. Na hipótese de o sistema eletrônico desconectar para a Pregoeira no decorrer da etapa de envio de lances da sessão pública e permanecer acessível aos licitantes, os lances continuarão sendo recebidos, sem prejuízo dos atos realizados.

13.16. Quando a desconexão do sistema eletrônico para a Pregoeira persistir por tempo superior a **00:10 (dez minutos)**, a sessão pública será suspensa e reiniciada somente decorridas **24:00 (vinte e quatro horas)** após a comunicação do fato aos participantes, no sítio eletrônico www.gov.br/compras.

13.17. Durante a fase de lances não serão aceitos dois ou mais lances de mesmo valor, prevalecendo aquele que for recebido e registrado primeiro.

13.18. Após o encerramento da etapa de lances, será verificado se há empate entre as licitantes que neste caso, por força da aplicação da exclusividade obrigatoriamente se enquadram como Microempresa – ME ou Empresa de Pequeno Porte – EPP, conforme determina a Lei Complementar n. 123/06, CONTROLADO SOMENTE PELO SISTEMA COMPRAS.GOV.BR.

13.19. Havendo eventual empate entre propostas ou lances, o critério de desempate será aquele previsto no art. 60 da Lei nº 14.133, de 2021., nesta ordem:

- a) disputa final, hipótese em que os licitantes empatados poderão apresentar nova proposta em ato contínuo à classificação;
- b) avaliação do desempenho contratual prévio dos licitantes, para a qual deverão preferencialmente ser utilizados registros cadastrais para efeito de atesto de cumprimento de obrigações previstos na Lei nº 14.133, de 2021;
- c) desenvolvimento pelo licitante de ações de equidade entre homens e mulheres no ambiente de trabalho, conforme regulamento;
- d) desenvolvimento pelo licitante de programa de integridade, conforme orientações dos órgãos de controle.

13.20. Persistindo o empate, será realizado SORTEIO ELETRÔNICO através do sistema ComprasGov, nos processos cadastrados a partir de 14/10/2024, em sessão pública entre as propostas empatadas, nos moldes do artigo 28, §§ 1º e 2º da Instrução Normativa SEGES/MGI Nº 79.

13.21. Subsidiariamente a utilização do subitem 13.20, caso necessário, a sessão pública de sorteio será efetuada de forma presencial, podendo qualquer interessado participar, sendo transmitida em canal oficial da Superintendência Estadual de Compras e Licitações - SUPEL, sendo observado os procedimentos, a saber:

- a) Informação no chat da sessão pública quanto: data, hora e local da sessão para o procedimento de desempate das propostas, a ser realizado no site sorteador.com.br (ou outro compatível);
- b) Por ordem alfabética, será disponibilizado a indicação dos nomes das licitantes, que se encontram em situação de propostas empatadas, no site indicado na alínea "a" do subitem 10.11;
- c) A primeira licitante sorteada, será a primeira classificada. A sequência classificatória das propostas empatadas seguirá em ordem sucessiva;
- d) A sessão será oficialmente encerrada após a conclusão desses procedimentos, e o registro audiovisual da sessão permanecerá para visualização no canal oficial da Superintendência Estadual de Compras e Licitações - SUPEL.
- e) Haverá transmissão ao vivo da sessão do sorteio nos canais oficiais SUPEL: <https://www.youtube.com/@supelro5251> e <https://www.instagram.com/supelrondonia/>
- f) Haverá lavratura de ata de sorteio, com presença de testemunhas, que será incluída no processo administrativo;

13.22. Encerrada a etapa de envio de lances da sessão pública, na hipótese da proposta do primeiro colocado permanecer acima do preço máximo ou inferior ao desconto definido para a contratação, a Pregoeira poderá negociar condições mais vantajosas, após definido o resultado do julgamento.

13.23. A negociação será realizada por meio do sistema, podendo ser acompanhada pelos demais licitantes.

13.24. Quando houver apenas um item por lote, o sistema ao final da sessão de disputa automaticamente atualizará a proposta do fornecedor pelo melhor lance ofertado. No entanto quando se tratar de mais de um item por lote a Pregoeira solicitará ao licitante melhor classificado que, no prazo de **02:00 (duas horas)**, envie, através do sistema, a proposta adequada ao último lance ofertado após a negociação realizada, acompanhada, se for o caso, dos documentos complementares, quando necessários à confirmação daqueles exigidos neste Edital e já apresentados.

13.25. Após a negociação do preço, a Pregoeira iniciará a fase de aceitação e julgamento da proposta.

14. DA ACEITABILIDADE DA PROPOSTA VENCEDORA

14.1. Encerrada a etapa de negociação, a Pregoeira examinará a proposta classificada em primeiro lugar quanto à adequação ao objeto e à compatibilidade do preço em relação ao máximo estipulado para contratação neste Edital e em seus documentos complementares.

14.2. O licitante qualificado como produtor rural pessoa física deverá incluir, na sua proposta, os percentuais das contribuições previstas no art. 176 da Instrução Normativa RFB n. 971, de 2009, em razão do disposto no art. 184, inciso V.

14.3. Será desclassificada a proposta ou lance vencedor, que apresentar preço final superior ao preço máximo fixado pela Administração.

14.3.1. Para evitar contratações com preços manifestamente inexequíveis na execução dos contratos, serão desclassificadas as propostas ou lances vencedores, cujos valores forem inferiores a 75% (setenta e cinco por cento) do valor orçado pela Administração, conforme § 4º do art. 59 da Lei 14.133 de 2021.

14.3.1.1. A Pregoeira poderá realizar diligências para aferir a exequibilidade das propostas ou exigir dos licitantes que ela seja demonstrada.

14.5. Na hipótese de necessidade de suspensão da sessão pública para a realização de diligências, com vistas ao saneamento das propostas, a sessão pública somente poderá ser reiniciada mediante aviso prévio no sistema com, no mínimo, **24:00 (vinte e quatro horas)** de antecedência, e a ocorrência será registrada em ata;

14.6. A Pregoeira poderá convocar o licitante para enviar documento digital complementar, por meio de funcionalidade disponível no sistema, no prazo de até **24:00 (vinte e quatro horas)**, sob pena de não aceitação da proposta.

14.7. O prazo estabelecido poderá ser prorrogado pela Pregoeira por solicitação escrita e justificada do licitante, formulada antes de findo o prazo, e formalmente aceita pela Pregoeira.

14.8. Dentre os documentos passíveis de solicitação pela Pregoeira, destacam-se os que contenham as características do material ofertado, tais como: marca, modelo, tipo, fabricante e procedência, além de outras informações pertinentes, a exemplo de catálogos, folhetos ou propostas, encaminhados por meio eletrônico, ou, se for o caso, por outro meio e prazo indicados pela Pregoeira, sem prejuízo do seu ulterior envio pelo sistema eletrônico, sob pena de não aceitação da proposta.

14.9. Se a proposta ou lance vencedor for desclassificado, a Pregoeira examinará a proposta ou lance subsequente, e, assim sucessivamente, na ordem de classificação.

14.9.1. Se tratando de LOTE, a desclassificação de um único item do lote implicará na desclassificação da proposta para todo o lote, ou seja, a proposta somente será aceita se atender aos requisitos para todos os itens que compõem o lote.

14.10. Havendo necessidade, a Pregoeira suspenderá a sessão, informando no “chat” a nova data e horário para a sua continuidade.

14.11. A Pregoeira deverá encaminhar, por meio do sistema eletrônico, contraproposta ao licitante que apresentou o lance mais vantajoso, com o fim de negociar a obtenção de melhor preço, vedada a negociação em condições diversas das previstas neste Edital.

14.12. Também nas hipóteses em que a Pregoeira não aceitar a proposta e passar à subsequente, poderá negociar com o licitante para que seja obtido preço melhor.

14.13. A negociação será realizada por meio do sistema, podendo ser acompanhada pelos demais licitantes pelo “chat”.

15. DOS CRITÉRIOS DE JULGAMENTO

15.1. Para julgamento, será adotado o critério de **MENOR PREÇO** observados o valor máximo aceitável para adjudicação, os prazos para fornecimento, as especificações técnicas, parâmetros mínimos de desempenho e qualidade e demais condições definidas neste Edital.

15.2. A Pregoeira anunciará o licitante detentor da proposta ou lance de menor valor/ maior vantagem imediatamente após a fase de aceitação das propostas ou, quando for o caso, após negociação e decisão pela Pregoeira acerca da aceitação do lance de menor valor/ mais vantajoso.

15.3. Se a proposta de menor valor/menor vantagem não for aceitável ou se o licitante desatender às exigências habilitatórias, a Pregoeira poderá examinar a proposta subsequente, verificando a sua aceitabilidade e procederá a verificação das condições habilitatórias do proponente, na ordem de classificação, ordenada e sucessivamente, até a apuração de uma proposta que atenda ao edital, sendo o respectivo licitante declarado vencedor.

15.4. No caso de discordância entre valores numéricos e por extenso, prevalecerão estes últimos e, entre preços unitários e totais, os primeiros.

15.5. Serão desclassificadas as propostas que conflitem com as normas deste Edital ou da legislação em vigor.

15.6. Serão rejeitadas as propostas que:

15.6.1. Sejam incompletas, isto é, não conterem informação(ões) suficiente(s) que permita(m) a perfeita identificação do material licitado;

15.6.2. Contiverem qualquer limitação ou condição substancialmente contrastante com o presente Edital, ou seja, manifestamente inexequíveis, por decisão da Pregoeira.

15.6.3. Apresentar preços unitários superiores, quantitativos superiores ou inferiores aos constantes na Planilha Orçamentária disponibilizada pela Administração Pública.

15.7. Caso não sejam apresentados lances, será verificada a conformidade entre a proposta de menor preço e valor estimado a contratação.

15.8. Da sessão, o sistema gerará Termo de Julgamento, no qual estarão registrados todos os atos do procedimento e as ocorrências relevantes.

15.9. Constatando o atendimento das exigências previstas no Edital, o licitante será declarado vencedor, sendo homologado o procedimento e adjudicado o objeto da licitação pela autoridade competente.

15.10. Após a habilitação, poderá a licitante ser desqualificada por motivo relacionado com a capacidade jurídica, regularidade fiscal, qualificação econômico-financeira, qualificação técnica e/ou inidoneidade, em razão de fatos supervenientes ou somente conhecidos após o julgamento.

16. DO ENCAMINHAMENTO DA PROPOSTA FINANCEIRA (PROPOSTA FINAL)

16.1. Deverá o licitante atualizar a proposta com os descontos ofertados de forma homogênea, **mantendo-se a proporção de desconto para cada item em relação a Planilha Original da Licitação**, a fim de evitar jogo de planilhas.

16.1.1. Deverá estar assinada e se possível, por meio eletrônico com uso de certificação digital ICP-Brasil, pelo representante legalmente credenciado e pelo responsável técnico indicado pela empresa com registro atualizado no Conselho Regional de Engenharia, e Agronomia (CREA), observando o contido na Lei nº 5.194, de 24.12.66 e nas resoluções nº 218/73 e 282/83 do Conselho Federal de Engenharia e Agronomia – CONFEA, e/ou Conselho de Arquitetura e Urbanismo – CAU/BR.

16.2. A Planilha Atualizada deverá ser anexada após o término da sessão de lances e deverá estar assinada pelo representante legal da empresa e por seu responsável técnico, contendo os seguintes documentos:

16.2.1. Carta endereçada a Pregoeira, em papel timbrado da empresa, contendo: nome, endereço, número

do Pregão Eletrônico, conforme modelo (**ANEXO IV**), devidamente assinada pelo representante legal da licitante, relacionando ainda, os seguintes itens:

- a) Preço global em valor numérico e por extenso;
- b) Prazo de execução dos serviços;
- c) Prazo de validade da Proposta, que deverá ser de no mínimo de 90 (noventa) dias.
- d) A empresa deverá indicar, em sua Proposta de Preços, **o Banco, Agência e número da Conta Corrente**, onde serão creditados os respectivos pagamentos, caso esta seja vencedora deste certame.

16.2.2. Planilha Orçamentária baseada nos projetos executivos, especificações e exigências constantes deste Edital, constando:

- a) Unidade, Quantitativos, Preços Unitários, Subtotais e Totais;
- b) Especificação clara dos serviços a serem executados de acordo com a Planilha do órgão requisitante;
- c) Nos preços unitários propostos e apresentados na Planilha Orçamentária pela licitante, deverão estar computados todas as despesas necessárias, inclusive custo de materiais, de transportes, de instalações, depreciações, mão-de-obra, impostos, encargos sociais e trabalhistas, remunerações, etc., que constituirão a única, exclusiva e completa remuneração dos serviços;
- d) Nos itens considerados como verbas globais, poderá, a critério da Pregoeira, e surgindo necessidade, ser solicitado ao licitante, o detalhamento específico do item, para melhor análise;
- e) **Será exigida das proponentes a apresentação:**
 - e.1) Todas as composições unitárias de custos de todos os itens;
 - e.2) Todos as CPU, deverão ser idênticos ao lançado na Planilha Orçamentária apresentada pela empresa;
 - e.3) Composição do BDI: O BDI a ser utilizado não poderá apresentar índice superior àquele praticado pela **CBM/RO**, que no caso em tela é de **27,22% (vinte e sete vírgula vinte e dois por cento) para serviços**, os tributos **IRPJ** e **CSLL** não devem integrar o cálculo por se constituírem tributos de natureza direta e personalíssima. (**ANEXO IX e ANEXO X** ou a critério da licitante).
- f) A exigências contidas na alínea “e.2” deste item não constitui objeto de **DESCCLASSIFICAÇÃO** de proposta. Havendo erro a licitante será convocada a qualquer tempo para proceder com as correções, sob pena de sanções previstas na Lei nº 14.133/2021. As correções não poderão ensejar alteração no valor original da Proposta.
- g) **CRONOGRAMA FÍSICO-FINANCEIRO** contendo: distribuição das etapas ou serviços ao longo do prazo de execução, valores da etapa de execução ao longo do tempo, percentuais parciais e percentuais acumulados e acumulado mensal e acumulado geral.
- h) Detalhamento dos Encargos Sociais (ES) (**ANEXO XI** ou a critério da licitante).

16.3. Será concedido um prazo de até 24 (vinte e quatro) horas, sob pena de desclassificação do licitante.

17. DO RECURSO

17.1. A Pregoeira declarará o vencedor e, depois de decorrida a fase de regularização fiscal de microempresa, empresa de pequeno porte ou sociedade cooperativa, se for o caso, concederá o prazo de no mínimo **00:10 (dez minutos)**, para que qualquer licitante manifeste a intenção de recorrer, de forma motivada, isto é, indicando contra qual(is) decisão(ões) pretende recorrer e por quais motivos, em campo próprio do sistema.

17.2. A falta de manifestação imediata e motivada da intenção de interpor recurso, no momento da sessão pública desta licitação, implica decadência desse direito, ficando a Pregoeira autorizada a adjudicar o objeto à LICITANTE VENCEDORA.

17.3. Havendo quem se manifeste, caberá a Pregoeira verificar a tempestividade e a existência de motivação da intenção de recorrer, para decidir se admite ou não o recurso, fundamentadamente.

17.3.1. Nesse momento a Pregoeira não adentrará no mérito recursal, mas apenas verificará as condições de admissibilidade do recurso.

17.3.2. A falta de apresentação das razões de recurso, em campo próprio do sistema, também importará a decadência do direito de recurso e, via de consequência, a adjudicação do objeto da licitação à LICITANTE VENCEDORA.

17.4. A recorrente que tiver sua intenção de recurso aceita deverá registrar as razões do recurso, em campo próprio do sistema, no prazo de **03 (três) dias úteis**, com base no art.º 165 da Lei nº 14.133/21, ficando as demais LICITANTES, desde logo, intimadas a apresentar contrarrazões, também via sistema, em igual prazo, que começará a correr do término do prazo da recorrente, sendo-lhes assegurada vista imediata dos elementos indispensáveis à defesa dos seus interesses.

17.5. O acolhimento do recurso importará na invalidação apenas dos atos insuscetíveis de aproveitamento.

18. DA ADJUDICAÇÃO E HOMOLOGAÇÃO

18.1. Encerradas as fases de julgamento e habilitação, e exauridos os recursos administrativos, o processo licitatório será encaminhado à autoridade superior para adjudicar o objeto e homologar o procedimento, observado o disposto no art. 71 da Lei nº 14.133, de 2021.

19. DA REVOGAÇÃO E ANULAÇÃO

19.1. A autoridade superior poderá revogar o procedimento licitatório, por motivo de conveniência e oportunidade, e deverá anular por ilegalidade insanável, de ofício ou por provocação de terceiros, assegurada a prévia manifestação dos interessados.

19.2. O motivo determinante para a revogação do processo licitatório deverá ser resultante de fato superveniente devidamente comprovado.

19.3. Ao pronunciar a nulidade, a autoridade indicará expressamente os atos com vícios insanáveis, tornando sem efeito todos os subsequentes que deles dependam, e dará ensejo à apuração de responsabilidade de quem lhes tenha dado causa.

19.4. Na hipótese da ilegalidade de que trata o caput ser constatada durante a execução contratual, aplica-se o disposto no art. 147 da Lei nº 14.133, de 2021.

20. DAS CONDIÇÕES PARA ASSINATURA DO CONTRATO

20.1. Findo o processo licitatório, a empresa vencedora será convocada via sistema eletrônico e e-mail a assinar o Contrato, que obedecerá ao modelo em documento complementar, no prazo máximo de 72 (setenta e duas) horas, após a notificação para assinatura do Contrato.

20.2. O subitem acima deverá ser desconsiderado caso seja outra a decisão da autoridade competente que não a homologação do processo licitatório ou outra for sua decisão.

20.3. Caso a licitante vencedora não atenda ao prazo previsto no item “20.1”, ensejará a aplicação das sanções estabelecidas no item sanções administrativas deste instrumento, reservando-se o CONTRATANTE, o direito de convocar as licitantes remanescentes, na ordem de classificação, para fazê-lo em igual prazo e nas mesmas condições propostas pela primeira classificada, inclusive quanto ao preço, ou revogar a licitação, independentemente das sanções previstas para a licitante vencedora neste instrumento.

20.4. Administração divulgará em sítio eletrônico oficial, em até **25 (vinte e cinco) dias úteis** após a assinatura do contrato, os quantitativos e os preços unitários e totais que contratar e, em até **45 (quarenta e cinco) dias úteis** após a conclusão do contrato, os quantitativos executados e os preços praticados, conforme exposto no Art. 94, § 3º, da Lei 14.133/21.

21. DA GARANTIA CONTRATUAL

21.1. Para assegurar a fiel execução dos compromissos ajustados, a CONTRATADA deverá prestar garantia correspondente a 5% (cinco por cento) sobre o valor do contrato em até 15 (quinze) dias úteis após a assinatura do contrato ou instrumento equivalente.

21.2. Caberá ao contratado optar por uma das seguintes modalidades de garantia, conforme o art. 96 da Lei nº 14.133/21:

- a) Caução em dinheiro ou em títulos da dívida pública emitidos sob a forma escritural, mediante registro em sistema centralizado de liquidação e de custódia autorizado pelo Banco Central do Brasil, e avaliados por seus valores econômicos, conforme definido pelo Ministério da Economia;
- b) Seguro-garantia (ANEXO VI);
- c) Fiança bancária emitida por banco ou instituição financeira devidamente autorizada a operar no País pelo Banco Central do Brasil (ANEXO V).
- d) Título de capitalização custeado por pagamento único, com resgate pelo valor total.

21.3. Na hipótese de suspensão do contrato por ordem ou inadimplemento da Administração, o contratado ficará desobrigado de renovar a garantia ou de endossar a apólice de seguro até a ordem de reinício da execução ou o adimplemento pela Administração

21.4. Quando optar por modalidade de Seguro-garantia, o prazo mínimo é fixado em 1 (um) mês, contado da data de homologação da licitação e anterior à assinatura do contrato, para a prestação da garantia pelo contratado quando optar pela modalidade, conforme previsto no art. 96, § 3º da Lei nº 14.133/21.

22. DOS PRAZOS

22.1. Prazo de execução dos serviços:

22.1.1. O prazo previsto para a execução dos serviços desta licitação é de **30 (trinta) dias corridos** e será contado a partir do recebimento da Ordem de Serviço para início da obra, expedida pela Administração Pública (CBM/RO).

Prazo de início dos serviços:

22.2.1. A CONTRATADA deverá comparecer no CBMRO, para assinatura e recebimento da Ordem de serviço, no prazo de até 72 (setenta e duas) horas, contados a partir da convocação, sob pena de aplicação de multa prevista neste instrumento de contrato.

22.3. Prazo de vigência contratual:

22.3.1. O prazo de vigência do contrato para o objeto será de **90 (noventa) dias**, e deverá coincidir com o cronograma das obras somado ao prazo da execução do objeto. Caso o cronograma seja ajustado, o contrato será automaticamente prorrogado nos mesmos prazos.

22.3.2. As Ordens de Paralisação, devidamente justificadas por escrito nos autos, suspendem o curso do prazo de execução do contrato, tornando a correr com a Ordem de Reinício dos serviços.

22.3.3. O prazo de vigência será automaticamente prorrogado quando seu objeto não for concluído no período firmado no contrato, conforme previsão do art. 111 da Lei nº 14.133/2021.

22.3.4. A prorrogação do prazo de execução, descontados os períodos de paralisação, será permitida, segundo o § 5º do art. 115 da Lei nº 14.133/2021, automaticamente pelo tempo correspondente, anotadas tais circunstâncias mediante simples apostila.

22.3.5. Na contagem do prazo de vigência estabelecido neste instrumento, excluir-se-á o dia da publicação e incluir-se-á o do vencimento, conforme disposto no Art. 183 da Lei nº. 14.133/2021.

22.3.6. Só se iniciam e vencem os prazos previstos neste instrumento em dia de expediente no **CBMRO**.

22.3.7. A Contratada se obriga a acatar as solicitações da fiscalização da Secretaria de Estado da Educação para paralisar ou reiniciar as obras.

23. DAS OBRIGAÇÕES DA CONTRATADA

23.1. São obrigações da contratada além daquelas exigidas em **Lei 14.133/21**:

“Art. 45. As licitações de obras e serviços de engenharia devem respeitar, especialmente, as normas relativas a:

I - disposição final ambientalmente adequada dos resíduos sólidos gerados pelas obras contratadas;

II - mitigação por condicionantes e compensação ambiental, que serão definidas no procedimento de licenciamento ambiental;

III - utilização de produtos, de equipamentos e de serviços que, comprovadamente, favoreçam a redução do consumo de energia e de recursos naturais;

IV - avaliação de impacto de vizinhança, na forma da legislação urbanística;

V - proteção do patrimônio histórico, cultural, arqueológico e imaterial, inclusive por meio da avaliação do impacto direto ou indireto causado pelas obras contratadas;

VI - acessibilidade para pessoas com deficiência ou com mobilidade reduzida.”.

23.2. Constituem obrigações da CONTRATADA também as especificadas no **ITEM 20 DO PROJETO BÁSICO - ANEXO I** deste Edital.

24. DAS OBRIGAÇÕES DO CONTRATANTE

24.1. O regime jurídico desta contratação confere ao contratante as prerrogativas do Art.104 da Lei nº 14.133/2021.

“CAPÍTULO IV - DAS PRERROGATIVAS DA ADMINISTRAÇÃO

Art. 104. O regime jurídico dos contratos instituído por esta Lei confere à Administração, em relação a eles, as prerrogativas de:

I - modificá-los, unilateralmente, para melhor adequação às finalidades de interesse público, respeitados os direitos do contratado;

II - extinguí-los, unilateralmente, nos casos especificados nesta Lei;

III - fiscalizar sua execução;

IV - aplicar sanções motivadas pela inexecução total ou parcial do ajuste;

V - ocupar provisoriamente bens móveis e imóveis e utilizar pessoal e serviços vinculados ao objeto do contrato nas hipóteses de:

a) risco à prestação de serviços essenciais;

b) necessidade de acautelar apuração administrativa de faltas contratuais pelo contratado, inclusive após extinção do contrato.

§ 1º As cláusulas econômico-financeiras e monetárias dos contratos não poderão ser alteradas sem prévia concordância do contratado.

§ 2º Na hipótese prevista no inciso I do caput deste artigo, as cláusulas econômico-financeiras do contrato deverão ser revistas para que se mantenha o equilíbrio contratual.”.

24.2. Constituem obrigações do CONTRATANTE, além da constante do Art. 115 da Lei n.º 14.133/2021, as especificadas no **ITEM 19 DO PROJETO BÁSICO - ANEXO I deste Edital**.

25. DA SUBCONTRATAÇÃO

25.1. Ficam aquelas estabelecidas no **ITEM 13 E SEUS SUBITENS do PROJETO BÁSICO**, as quais foram devidamente aprovadas pelo ordenador de despesa do órgão requerente.

26. DA GESTÃO DO CONTRATO E FISCALIZAÇÃO

26.1. Conforme art. 117 da Lei nº 14.133/21, a execução do contrato decorrente do presente certame deverá ser acompanhada e fiscalizada por um representante da Administração especialmente designado, dessa forma, o referido Contrato terá como Gestor, o Gerente de Administração e Finanças, que será assistido e subsidiado por um ou mais Fiscais Administrativos e um Fiscal Técnico, por ele designado, conforme **ITEM 9 PROJETO BÁSICO - ANEXO I deste Edital**.

27. DO RECEBIMENTO DO OBJETO

27.1. O objeto deste Edital será recebido em conformidade com o **art. 140, da Lei nº 14.133/21**, descrito no **ITEM 8.6.2. do PROJETO BÁSICO - ANEXO I deste Edital**.

28. DO PAGAMENTO E MEDIÇÕES

28.1. O pagamento, decorrente da prestação dos serviços, objeto deste Edital será efetuado conforme disposto no **ITEM 23 do PROJETO BÁSICO - ANEXO I deste Edital**.

29. DAS SANÇÕES ADMINISTRATIVAS

29.1. Ficam aquelas estabelecidas no **ITEM 22 E SEUS SUBITENS do PROJETO BÁSICO**, as quais foram devidamente aprovadas pelo ordenador de despesa do órgão requerente.

30. DO REAJUSTAMENTO

30.1. Ficam aquelas estabelecidas no **ITEM 10 do PROJETO BÁSICO**, as quais foram devidamente aprovadas pelo ordenador de despesa do órgão requerente.

31. DA ALTERAÇÃO DOS CONTRATOS E DOS PREÇOS

31.1. Os contratos poderão ser alterados, com as devidas justificativas, nos seguintes casos:

I - Unilateralmente pela Administração:

- a)** quando houver modificação do projeto ou das especificações, para melhor adequação técnica a seus objetivos;
- b)** quando for necessária a modificação do valor contratual em decorrência de acréscimo ou diminuição quantitativa de seu objeto, nos limites permitidos em lei;
- c)** As alterações unilaterais não poderão transfigurar o objeto da contratação;

II - Por acordo entre as partes:

- a)** quando conveniente a substituição da garantia de execução;
- b)** quando necessária a modificação do regime de execução da obra ou do serviço, bem como do modo de fornecimento, em face de verificação técnica da inaplicabilidade dos termos contratuais originários;
- c)** quando necessária a modificação da forma de pagamento por imposição de circunstâncias supervenientes, mantido o valor inicial atualizado e vedada a antecipação do pagamento em relação ao cronograma financeiro fixado sem a correspondente contraprestação de fornecimento de bens ou execução de obra ou serviço;
- d)** para restabelecer o equilíbrio econômico-financeiro inicial do contrato em caso de força maior, caso fortuito ou fato do príncipe ou em decorrência de fatos imprevisíveis ou previsíveis de consequências incalculáveis, que inviabilizem a execução do contrato tal como pactuado, respeitada, em qualquer caso, a repartição objetiva de risco estabelecida no contrato.
- d.1)** Será aplicada às contratações de obras e serviços de engenharia, quando a execução for obstada pelo atraso na conclusão de procedimentos de desapropriação, desocupação, servidão administrativa ou licenciamento ambiental, por circunstâncias alheias ao contratado.

31.2. Se forem decorrentes de falhas de projeto, as alterações de contratos de obras e serviços de engenharia ensejarão apuração de responsabilidade do responsável técnico e adoção das providências necessárias para o ressarcimento dos danos causados à Administração.

31.3. O contratado será obrigado a aceitar, nas mesmas condições contratuais, acréscimos ou supressões de até 25% (vinte e cinco por cento) do valor inicial atualizado do contrato que se fizerem nas obras, nos serviços ou nas compras, e, no caso de reforma de edifício ou de equipamento, o limite para os acréscimos será de 50% (cinquenta por cento), nos termos do art. 125 da Lei Federal nº 14.133/2021.

32. DO CANCELAMENTO DO CONTRATO

32.1. O fornecedor terá seu contrato cancelado quando:

32.1.1. Descumprir as condições do contrato;

32.1.2. Não retirar a respectiva nota de empenho ou instrumento equivalente, no prazo estabelecido pela Administração, sem justificativa aceitável;

32.1.2.1. O cancelamento do contrato, nas hipóteses previstas, assegurados o contraditório e a ampla defesa, será formalizado por despacho da autoridade competente do Órgão.

33. DISPOSIÇÕES GERAIS

33.1. Todas as referências de tempo deste edital correspondem ao horário de Brasília-DF.

33.2. Ocorrendo decretação de feriado ou outro fato superveniente que impeça a realização da sessão pública de abertura das propostas na data designada no edital, ela será automaticamente transferida para o primeiro dia útil subsequente, no mesmo horário, independentemente de nova comunicação.

33.3. Homologada a licitação o adjudicatário receberá a Ordem de Serviços para o início da obra.

33.4. Caso o adjudicatário não preste o serviço ou forneça o(s) bem(s), objeto do certame, de acordo com a sua proposta, serão convocados os licitantes remanescentes, observada à ordem de classificação, para execução do serviço.

33.5. É facultado a PREGOEIRA ou a AUTORIDADE COMPETENTE, em qualquer fase do julgamento promover diligência destinada a esclarecer ou complementar a instrução do processo e a aferição do ofertado, bem como solicitar a órgãos competentes a elaboração de pareceres técnicos destinados a fundamentar as decisões.

33.6. Qualquer solicitação de prorrogação de prazo para execução dos serviços, decorrentes desta licitação, somente será analisada se apresentada antes do decurso do prazo para tal e devidamente fundamentada.

33.7. Uma vez convocado, a recusa injustificada do adjudicatário em prestar os serviços, dentro do prazo estabelecido neste edital, caracteriza o descumprimento total da obrigação assumida, sujeitando-o às penalidades legalmente estabelecidas

33.8. Na hipótese acima referida será convocado novo adjudicatário, observada a ordem de classificação nesta licitação.

33.9. Constituem motivos para rescisão do contrato ou instrumento equivalente, todos aqueles listados pela Lei 14.133/2021, no artigo 138.

33.10. Será dada vista aos proponentes interessados tanto nas propostas comerciais como dos documentos de habilitação apresentados na sessão.

33.11. A presente Licitação somente poderá ser revogada por razões de interesse público, decorrente de fato superveniente devidamente comprovado; ou anulada, em todo ou em parte, por ilegalidade de ofício ou por provocação de terceiros, mediante parecer escrito e devidamente comprovado.

33.12. É vedado ao fornecedor retirar sua proposta ou parte dela após aberta a sessão da licitação.

33.13. O licitante deverá examinar detidamente as disposições contidas neste Edital e seus documentos complementares, pois o simples registro de proposta financeira junto ao sistema eletrônico de licitação utilizado, submete-a à aceitação incondicional de seus termos, independente de transcrição, bem como representa o conhecimento do objeto em licitação e a observância dos preceitos legais e regulamentares que a regem, não sendo aceita alegação de desconhecimento de qualquer pormenor.

33.14. No caso de eventual divergência entre o Edital de Licitação e seus documentos complementares, prevalecerão as disposições do primeiro.

33.15. Na contagem dos prazos estabelecidos neste Edital e seus documentos complementares, excluir-se-á o dia do início e incluir-se-á o do vencimento. Só se iniciam e vencem os prazos em dias de expediente na Administração.

33.16. Cada licitante é responsável pela fidelidade e legitimidade das informações e dos documentos apresentados em qualquer fase da licitação, sendo-lhe exigível, ainda, em qualquer época ou oportunidade, a apresentação de outros documentos ou informações complementares que se fizerem necessários, a fim de completar a instrução do processo.

33.17. É proibido a qualquer licitante tentar impedir o curso normal do processo licitatório mediante a utilização de recursos ou de meios meramente protelatórios, sujeitando-se o autor às sanções legais e administrativas previstas no Capítulo II-B – DOS CRIMES EM LICITAÇÕES E CONTRATOS ADMINISTRATIVOS previstos na Lei Federal nº 14.133/2021.

33.18. As normas disciplinadoras da licitação serão sempre interpretadas em favor da ampliação da disputa entre os interessados, desde que não comprometam o interesse da Administração, o princípio da isonomia, a finalidade e a segurança da contratação.

33.19. O Instrumento Convocatório é parte integrante do Contrato.

34. ANEXOS

34.1. Integram este Pregão Eletrônico, os seguintes anexos:

ANEXOS	
ANEXO I	PROJETO BÁSICO
ANEXO II	PLANILHA ORÇAMENTÁRIA
ANEXO III	CRONOGRAMA FÍSICO E FINANCEIRO
ANEXO IV	CARTA DE APRESENTAÇÃO DA PROPOSTA DE PREÇOS (MODELO)
ANEXO V	CARTA FIANÇA (MODELO)
ANEXO VI	SEGURO GARANTIA (MODELO)
ANEXO VII	CARTA DE APRESENTAÇÃO DOS DOCUMENTOS DE HABILITAÇÃO (MODELO).
ANEXO VIII	RELAÇÃO E DECLARAÇÃO DE DISPONIBILIDADE (MODELO).
ANEXO IX	COMPOSIÇÃO DO BDI OBRA E SERVIÇOS (MODELO).
ANEXO X	COMPOSIÇÃO DO BDI BENS E EQUIPAMENTOS (MODELO).
ANEXO XI	PLANILHA DE COMPOSIÇÃO DAS TAXAS DE ENCARGOS SOCIAIS. (MODELO)

ANEXO XII	DECLARAÇÃO DE COMPROMISSO DE CONTRATAÇÃO DE PESSOAS PRESAS OU EGRESSAS DO SISTEMA PRISIONAL
ANEXO XIII	DECLARAÇÃO DE PESSOAS PRIVADAS DE LIBERDADE, EM REGIME SEMIABERTO OU EGRESSAS APTAS AO TRABALHO
ANEXO XIV	CERTIFICADO DE REALIZAÇÃO DE VISITA TÉCNICA PE Nº 90277/2024
ANEXO XV	DECLARAÇÃO DE NÃO REALIZAÇÃO VISITA TÉCNICA
ANEXO XVI	MINUTA DO CONTRATO
ANEXO XVII	MATRIZ DE RISCOS

Porto Velho/RO, 03 de junho de 2025.

ERALDA ETRA MARIA LESSA

Pregoeira/SUPEL/RO

ANEXO I

GOVERNO DO ESTADO DE RONDÔNIA

Corpo de Bombeiros Militar - CBM

Seção de Planejamento, Fiscalização e Suporte Técnico - CBM-SEPLANTEC

PROJETO BÁSICO

identificação

UNIDADE ORÇAMENTÁRIA: 1514 – FUNDO ESPECIAL DO CORPO DE BOMBEIROS MILITAR – FUNESBOM

DEPARTAMENTO: Seção de Planejamento, Fiscalização e Suporte Técnico - **SEPLANTEC**

da introdução e base legal

Este documento foi elaborado a partir da análise da viabilidade técnica e econômica de estratégias de contratação, contendo os elementos necessários e suficientes, e, com nível de precisão adequados, para caracterizar o objeto da contratação de forma clara e suficiente, possibilitando a avaliação de custos e a definição dos métodos e prazos de execução.

Aplica-se a este procedimento o disposto na **Lei Federal 14.133/21** e demais disposições legais, no que couber, como condições iniciais para a contratação de obras e serviços de engenharia pela Administração Pública, para permitir, inclusive, a fiscalização da execução e o recebimento do objeto contratado.

Com base, ainda, nas experiências e contratos anteriores, o presente projeto básico apresenta o conjunto de elementos que nortearão o procedimento, desde a fase que se iniciou com os estudos preliminares, até a assinatura, gestão e fiscalização do contrato.

DO OBJETO E OBJETIVO

Do objeto

Contratação de empresa especializada na prestação de serviço de **SONDAGEM DE SOLO**, para construção de edificação do Corpo de Bombeiros Militar de Rondônia - CBMRO.

Do Objetivo

O presente processo visa a Contratação de empresa especializada na prestação de serviço de **SONDAGEM DE SOLO E ENSAIO DE PERCOLAÇÃO** para a construção, conforme os Estudos Técnicos, através de licitação na modalidade "Pregão Eletrônico" visando realizar o reconhecimento do solo para subsidiar os projetos necessários para a futura construção do Complexo do Corpo de Bombeiros Militar de Rondônia - CBMRO, do Quartel de Candeias de Jamari/RO e Sede de Rolim de Moura/RO.

Além disto, ratificamos que esta administração já solicitou o serviço a SEOSP como pode ser observado através do Despacho ([0019324006](#)), a qual também terceiriza o serviço, sendo assim, não temos conhecimento da execução direta pelo Estado. Outrossim, como pode ser verificado, a quantidade de furos atendida por aquela, não supre todas as necessidades desta Corporação, por conseguinte deu-se início ao presente processo.

Das Quantidades do Objeto e Valor Estimado

ITEM	DESCRIÇÃO	UNID.	QTDE.	PC. UNIT C/BDI	TOTAL (R\$)
01	Sondagem SPT 10,45m (Porto Velho e Candeias)	M	156,75	218,81	34.298,46
02	Sondagem SPT 10,45m (Rolim de Moura)	M	41,8	218,81	9.146,25
03	Ensaio de Percolação	UND	4	987,92	3.951,68
SOMA TOTAL COM BDI					47.396,39

Os quantitativos respeitam o requisitado nos Estudos Técnicos e Projetos ([0030882176](#)); [0051731651](#); [0051731658](#) e [0051731663](#))

Os valores estimados estão de acordo com a Planilha SINTÉTICO ([0059462850](#));

O objeto da licitação tem a natureza de serviço comum de engenharia;

Os serviços deverão ser prestados por profissionais especializados;

No preço ofertado, além de estar compatível com o de mercado, deverão estar inclusos todos os custos necessários, tais como: acessórios de instalação, equipamentos necessários, impostos, tributos, custos, encargos trabalhistas, previdenciários, fiscais e comerciais, taxas, frete, deslocamento de pessoal e quaisquer outros que incidam ou venham a incidir sobre o valor do item.

DA JUSTIFICATIVA PARA A CONTRATAÇÃO

A sondagem de solo, são indispensáveis para futura construção do Complexo do Corpo de Bombeiros Militar de Rondônia - CBMRO, da Construção do Quartel de Candeias do Jamari/RO e da Expansão do Quartel de Rolim de Moura/RO sendo imprescindível a contratação do serviço a ser realizado em conformidade com as especificações descritas nos Estudos Técnicos.

A solicitação se faz necessária, visto que atualmente é exigência do TCE, e também da boa prática da construção civil, de que todas as obras de construção com acréscimo de área e execução de fundações tenham as sondagens do terreno como pré-requisito e parte integrante do processo.

Portanto, a adoção da modalidade de Pregão Eletrônico para realização dos Serviços de SONDADEM DE SOLO para a construção, justifica-se por caracterizarem-se como serviços comuns de engenharia, atendendo ao exposto no Decreto Estadual nº 28.874/2024, sendo este o mais vantajoso e adequado para administração pública.

ESPECIFICAÇÕES DOS SERVIÇOS:

Os serviços a serem executados, estão devidamente especificados nos Estudos Técnicos ([0030882176](#)); [0051731651](#); [0051731658](#) e [0051731663](#))

SONDAGEM DE SOLO

NÚMERO DE FUROS

- 01 (um) furo de sondagem para cada 200m² de cada área construída para área construída até 1200m².
- 01 (um) furo de sondagem para cada 400m² de área construída adicional a 1200m² até 2.400m².
- Acima de 2.400m² a critério, o número de sondagem deve ser fixado de acordo com o projeto, sua implantação e os estudos iniciais do solo.
- Em quaisquer circunstâncias o número mínimo de sondagens deve ser:
 - dois para área da projeção em planta do edifício até 200 m²;
 - três para área entre 200 m² e 400 m².

DISTRIBUIÇÃO DOS FUROS

- Os furos de sondagem serão distribuídos em planta cobrindo a área em estudo.
- Distância máxima entre furos menor ou igual a 25m para solos não homogêneos.

PROFUNDIDADE

A profundidade mínima adotada será de 10,45 m. (Critério do Eng. Estrutural)

TIPO DE SONDAGEM

- Sondagem à percussão com circulação de água.
- Processo: S.P.T. (standart penetration test)
- Resultados: Anotações de campo (boletim de sondagens)
- Perfil geométrico:
 - 1(um) individual
 - 1 (um) do conjunto Sondagem rotativa

DADOS DAS EDIFICAÇÕES

COMPLEXO DE ADMINISTRATIVO E OPERACIONAL DO CORPO DE BOMBEIROS MILITAR DE RONDÔNIA

Edificações HORIZONTAIS Construção:

Área prevista: 1.973,70 m²

Área individual da projeção das edificações:

- Quartel de Candeias de Jamari 1.232,66m²
- Comando Geral com área de 2.009,27 m².

Total de furos previstos: 15 (Quinze), sendo 07 (sete furos) em Candeias do Jamari e 08 (oito furos) no Comando Geral em Porto Velho.

-Profundidade prevista: 10,45m

LOCALIZAÇÃO

Conforme endereços descritos no Item 6 deste Termo de Referência e seus subitens.

PLANTA DE LOCALIZAÇÃO SEM ESCALA



LOCAL EM QUE SERA EXECUTADO OS SERVIÇOS GEOTÉCNICOS

Av. Jorge Teixeira, Quadra nº 528, Setor nº 10, Bairro Industrial, Porto Velho - RO.

Rua Vinte e dois de Setembro S/N Bairro União Município de Candeias do Jamari.

Av. 25 de Agosto, esquina com a Rua Londrina - Município de Rolim de Moura.

IMPLANTAÇÃO PREVISTA DOS FUROS DA SONDAGEM

Furos previstos nas edificações:

S = Furo com 10,45 metros – SPT.

R = Furo com metros – ROTATIVA.

Vide planta Geral de Implantação dos Furos ([0030884086](#))

DA FISCALIZAÇÃO DO PLANO DE FUROS DA SONDAGEM

Após a aprovação do Estudo Preliminar da concepção dos projetos e implantação, a fiscalização com o projetista analisara o plano de furos dos estudos geotécnicos.

Estando prevista de forma teórica a seguinte quantidade de furos para cada terreno:

1. Comando Geral - 8 furos
2. Quartel Candeias do Jamari - 7 Furos
3. Rolim de Moura - 4 furos

ÁREAS DE AÇÃO	FUROS	H	M	TIPO
SPT - Edificação	15	10,45	491,15	SPT
ROTATIVA				ROTATIVA

Devendo primeiro ser avaliado os furos pertinentes à localização da edificação, bem como a forma da caixa de amostra apropriada para as respectivas coletas de testemunhos do solo, e posteriormente a distribuição de furos a critério da fiscalização conforme as condições de norma.

PROJETO DE FUNDAÇÃO

Proposta inicial com uso de sapata a uma profundidade de 1,5m, para uma carga admissível de 1,5kg/cm², em tese, proposta a ser investigada. Conforme projetos disponibilizados: Projeto de Implantação - Quartel Candeias do Jamari ([0046661274](#)) e Projeto de Implantação - Comando Geral ([0046721199](#)).

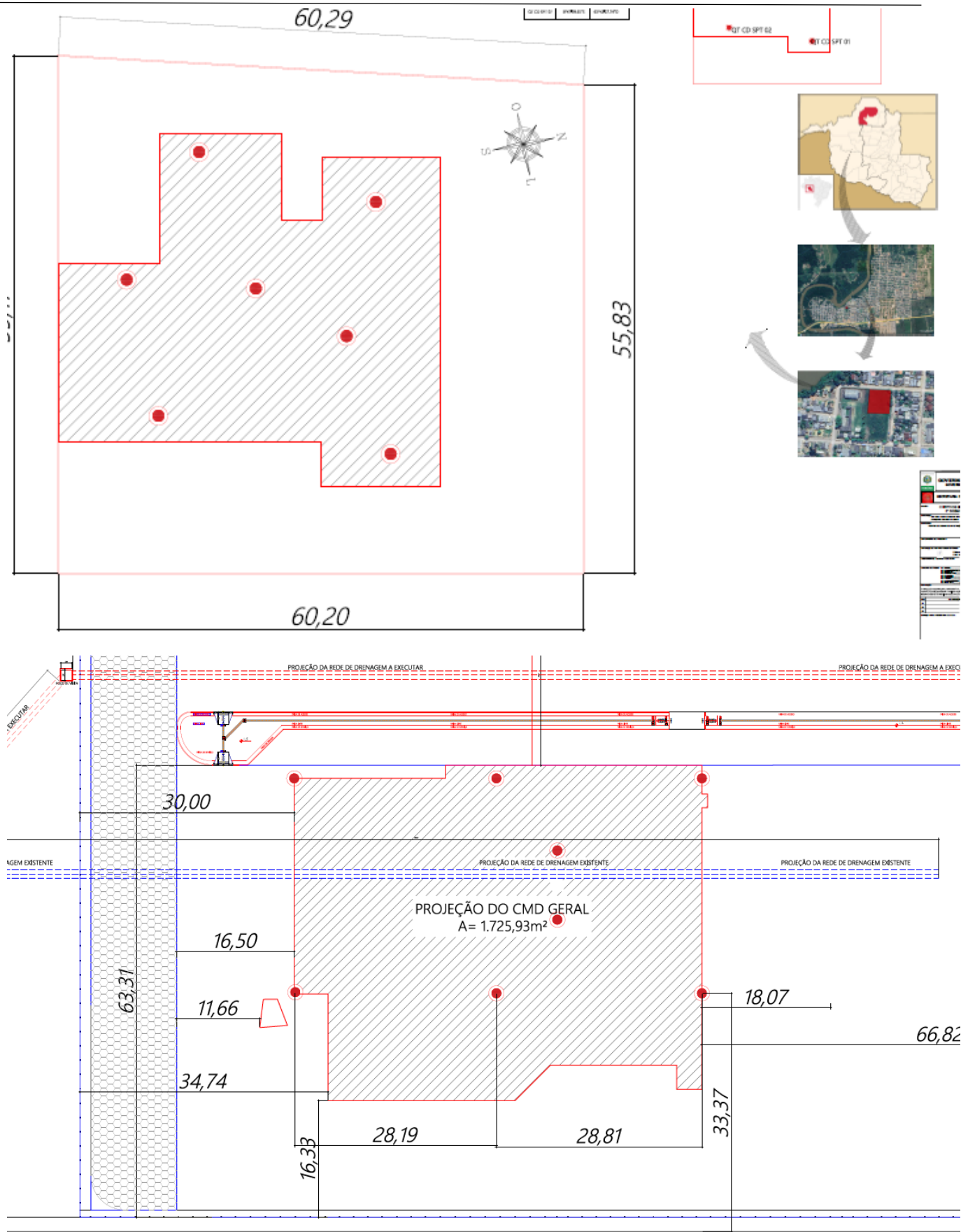

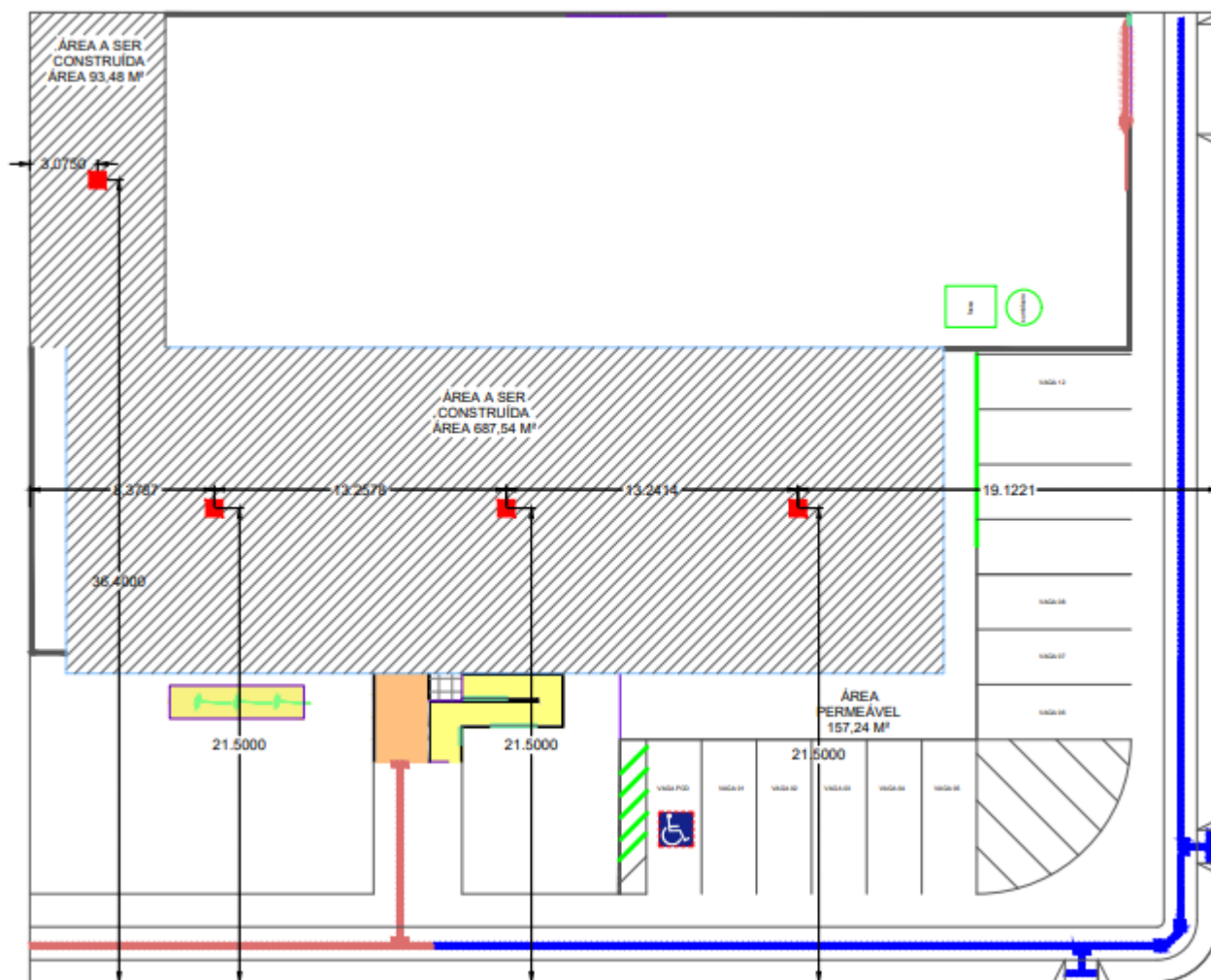

LOCAL DE EXECUÇÃO DOS SERVIÇOS

A Sondagem de Solo, bem como o Ensaio deverão ser realizados na Avenida Jorge Teixeira, Setor 10, Quadra 528, Bairro: Industrial em Porto Velho - Rondônia, na Rua Vinte e dois de Setembro S/N Bairro União Município de Candeias do Jamari/RO, Av. 25 de Agosto, esquina com a Rua Londrina - Município de Rolim de Moura e Avenida 25 de agosto, esquina com a Rua Londrina - Rolim de Moura/RO.

Após a execução dos serviços, o CONTRATADO deverá entregar a Nota Fiscal de Serviço, bem como as Certidões de Regularidade Fiscal, Trabalhista e afins, na Diretoria de Logística do CBMRO, sito na Av. José Vieira Caúla, 5582, Bairro Cuniã, Porto Velho-RO, ou no endereço eletrônico dlogcbmro@gmail.com para conferência e recebimento dos serviços.

PRAZO DE EXECUÇÃO

PRAZO DE EXECUÇÃO: Será de **30 (Trinta) dias** corridos, conforme indicado na **Planilha CRONOGRAMA** ([0059462857](https://www.gov.br/ro/pt-br/assuntos/compras-e-licitacoes/pregao-90277-2024-supe-ro-planilha-cronograma)) contado a partir do recebimento da Ordem de Serviços pela CONTRATADA.

PRAZO DE VIGÊNCIA DO CONTRATO: Será de **90 (Noventa) dias** corridos, contados a partir do recebimento da Ordem de Serviço pela CONTRATADA, podendo ser prorrogado desde que solicitado com antecedência mínima de 15 (quinze) dias do seu término, comprovados os motivos elencados para tal prorrogação.

A Ordem de Serviço será emitida em até 15 (quinze) dias úteis da assinatura do contrato.

A CONTRATADA deverá comparecer no CBMRO, para assinatura e recebimento da Ordem de serviço, no prazo de até 72 (setenta e duas) horas, contados a partir da convocação, sob pena de aplicação de multa prevista neste instrumento de contrato.

O serviço a ser fornecido deverá estar de acordo com as normas estabelecidas no edital de licitação e órgãos competentes fiscalizadores como Associação Brasileira de Normas Técnicas (ABNT) e INMETRO, e as Normas de segurança exigidas no que diz respeito à segurança e qualidade.

PRAZOS

O Laudo Técnico de sondagem deverá ser entrega de forma impressa, assinada e carimbada pelo responsável técnico pela execução do laudo, em duas vias originais;

Perfil Técnico para Execução do Laudo:

Para a emissão do Laudo, o profissional responsável por sua elaboração deverá ser devidamente habilitado no Conselho de Classe e com documento de anotação de responsabilidade.

Deverá ser anexada a ART (Anotação de Responsabilidade Técnica) do responsável técnico;

Deverá ser fornecido ainda o arquivo digital em mídia (CD, Pendrive, etc.)

O prazo para execução dos serviços será de até 30 (trinta) dias corridos, contados do recebimento pela empresa da nota de empenho.

O serviço será recebido pelo fiscal do contrato, devidamente designado pelo Corpo de Bombeiros.

O prazo para aceite é de 20 (vinte) dias corridos após o recebimento do serviço, que consiste em:

Relatório do Fiscal: até 10 (dez) dias úteis após o recebimento da Nota Fiscal, Laudo Técnico, A.R.T. e arquivos de mídia digital; e

Recebimento Definitivo: até 10 (dez) dias úteis após a entrega do Relatório do Fiscal, se este indicar que toda a execução ocorreu conforme o contratado.

FISCALIZAÇÃO E ACOMPANHAMENTO

Conforme art. 117 da Lei nº 14.133/21, a execução do contrato decorrente do presente Certame deverá ser acompanhada e fiscalizada por um representante da Administração especialmente designado, dessa forma, o referido Contrato terá como Gestor, o Gerente de Administração e Finanças, que será assistido e subsidiado por um ou mais Fiscais Administrativos e um Fiscal Técnico, por ele designado.

O Gestor e os Fiscais do Contrato poderão ser localizados no prédio do Comando Geral do CBMRO, situado a Av. Campos Sales, 3254 – Bairro Olaria, município de Porto Velho, Estado de Rondônia. Fone: (69) 3216 8952 - nos horários das 07:30 às 13:30.

Considerando o alto nível de complexidade em torno da gestão do contrato e fiscalização de obras e serviços de engenharia, bem como o grande volume de recursos que será empregado na obra, faz-se necessário, e, indispensável que se institua para fins deste Projeto Básico, a figura do Fiscal Administrativo e Fiscal Técnico com a finalidade de auxiliar o Gestor, tendo as seguintes atribuições:

Fiscal Administrativo: servidor(a) com conhecimento na Área Administrativa, a quem compete fiscalizar o contrato advindo deste Projeto Básico estritamente quanto aos aspectos administrativos da execução, limitados

ao controle e acompanhamento da parte referente à documentação formal do contrato, compreendendo a verificação da legislação fiscal, tributária, trabalhista, comercial e contábil; e

Fiscal Técnico: servidor (a) com conhecimento na Área Técnica, Engenharia e/ou Arquitetura, a quem compete fiscalizar o contrato advindo deste Projeto Básico nas questões estritamente técnicas, tais como: Compatibilidade entre Projetos e Planilhas e Memoriais Descritivos de Engenharia e de Arquitetura, acompanhamento da execução e cumprimento do Cronograma Físico Financeiro, a conformidade dos Projetos com as normas técnicas da ABNT, aderência às normas, e legislações Federal, Estadual e Municipal dentre outros aspectos da área Técnica, bem como no procedimento licitatório, fase interna e externa, para tanto, caso julgue necessário e pertinente, poderá solicitar auxílio de outro Técnico deste Poder, e desde que devidamente justificado, solicitar ao Gestor do Contrato um profissional especializado do setor público ou da iniciativa privada.

REAJUSTE CONTRATUAL

Os valores contratados serão fixos e irreajustáveis pelo período de 01 (um) ano, de acordo com a Lei n.º 10192, de 14 de fevereiro de 2001.

Em obediência ao princípio de anualidade de proposta (art. 2º, §1º, c/c art. 3º da Lei n.º 10.192/2001), em caso de eventual reajuste de preços solicitados pela contratada dentro da vigência contratual e desde que transcorrido o prazo de 12 meses da data da apresentação da proposta, aplicar-se-á ao cálculo o **INCC (Índice Nacional do Custo da Construção)**.

A **data-base** das cotações estimativa é SINAPI de **MARÇO/2025** e serve como orientação aos **CONCORRENTES**. Esta será a data-base para reajuste, observado o disposto na Cláusula de Reajuste do Edital.

Os preços contratuais, em reais, “será reajustada” pelo < Índice Nacional da Construção Civil, coluna 35>, fornecidos < Fundação Getúlio Vargas – FGV>, após decorrido 01 (um) ano do mês base da proposta, que deverá ser o mesmo <do orçamento preestabelecido>, nos termos do art. 3º, § 1º da Lei nº 10.192, de 14/02/01, sendo o índice inicial referente ao mês <do Orçamento>.

Somente ocorrerá este reajuste para as parcelas que ultrapassem o período mencionado e caso o adimplemento da obrigação das parcelas a realizar não estejam atrasadas por culpa da contratada conforme cronograma físico aprovado.

Os critérios de reajuste seguirão as diretrizes do Decreto Estadual nº 28.874/2024.

Art. 150.O equilíbrio econômico-financeiro dos contratos administrativos é direito do contratado, sendo sua manutenção interesse público.

§ 1º A Administração deverá indicar o critério de reequilíbrio de preços, que deverá ser sob a forma de reajuste em sentido estrito, com a previsão de índices específicos ou setoriais, ou por repactuação, pela demonstração analítica da variação dos componentes dos custos.

§ 2º Sob pena de nulidade, cláusula de reajuste vinculada a variações cambiais ou ao salário-mínimo, só poderá ser admitida mediante justificativa específica, observadas as prescrições legais.

Art. 151.O pedido relacionado ao reequilíbrio econômico-financeiro deverá ser apresentado pela contratada no prazo máximo de 30 (trinta) dias, contados do fato gerador de seu direito.

§ 1º Apresentado no prazo estipulado no caput deste artigo, os efeitos financeiros retroagirão à data-base prevista na convenção coletiva de trabalho ou à data de ocorrência do fato gerador.

§ 2º Caso o pedido seja feito fora do prazo previsto no caput deste artigo, os efeitos financeiros serão contados a partir da data de recebimento do pedido pela contratante, sendo vedado ao ordenador de despesa conceder efeito retroativo aos efeitos financeiros.

§ 3º A contratada para a execução de remanescente de obra ou serviço tem direito ao reajuste ou repactuação nas mesmas condições e prazos a que fazia jus a empresa anteriormente contratada, devendo os seus preços serem corrigidos antes do início da contratação.

Art. 152. Os pedidos de reajustamento em sentido estrito, repactuação e revisão, além da documentação específica relativa ao requerimento elencada nos artigos seguintes, deverão ser instruídos com:

I - requerimento expresso do contratado, contados da publicação do índice ajustado contratualmente, no caso de reajuste em sentido estrito, ou da entrada em vigor do acordo, convenção ou dissídio coletivo, no caso de repactuação;

II - análise técnica acerca da correção do requerimento do contratado, inclusive quanto aos cálculos, a ser realizada pela Pasta responsável pelo contrato;

III - documentação comprobatória da disponibilidade de recursos orçamentários previstos para fazer frente à despesa a ser assumida, como pedido de reserva ou documento equivalente, além da declaração da compatibilidade da despesa com a legislação orçamentária;

IV - autorização expressa por parte da autoridade máxima da Pasta.

Art. 153. Os reajustes e as repactuações a que o contratado fizer jus e que não forem solicitadas durante a vigência do contrato serão objeto de preclusão com a assinatura da prorrogação contratual ou com o encerramento do contrato, salvo se, no caso de prorrogação contratual, constar cláusula específica resguardando o direito do contratado ou quando houver requerimento prévio pendente de análise.

Os reajustes dos preços unitários contratuais serão calculados pela seguinte fórmula:

$$R = \frac{I_i - I_o}{I_o} \times V$$

• Onde:

- R= valor da parcela de reajustamento procurado.
- Lo= Índice de preço verificado no mês do orçamento que a proposta se referir e que deu origem ao contrato.
- Li= índice de preço referente ao mês de reajustamento.
- V= valor a preços iniciais da parcela do contrato de obras ou serviços a ser reajustados.

Os serviços ou obras que forem entregues com atraso imputável à contratada, não gerarão direito a reajuste ou atualização monetária.

Fica o CONTRATADO obrigado a apresentar memória de cálculo referente ao reajustamento de preços do valor remanescente, sempre que este ocorrer.

Somente ocorrerá este reajuste para as parcelas cuja previsão de execução no cronograma esteja além da data-base considerada.

Não se admitirá como encargo financeiro juros, despesas bancárias e ônus semelhantes.

Para as etapas do cronograma com previsão de conclusão anterior à data-base considerada, mas que não estejam concluídas, não será aplicado reajuste.

No caso de atraso ou não divulgação do índice de reajustamento, será pago à Contratada a importância calculada pelo índice anual vigente, liquidando a diferença correspondente tão logo seja divulgado o índice definitivo.

Caso o índice estabelecido para reajustamento venha a ser extinto ou de qualquer forma não possa mais ser utilizado, será adotado em substituição, mediante aditamento do Contrato, o que vier a ser determinado pela legislação então em vigor.

Na ausência de previsão legal quanto ao índice substituto, as partes elegerão novo índice oficial, para reajustamento do preço do valor remanescente.

O pedido de **reajuste do contrato** deverá ser instruído, observado o Decreto Estadual nº 28.874/2024, com os seguintes documentos:

Requerimento da contratada devidamente assinado pelo seu responsável;

Planilha de custos demonstrando a equação inicial do contrato; e

Planilha de custos demonstrando a equação atual do contrato, a qual deverá demonstrar a variação do preço, levando em consideração o índice de reajuste pré-fixado no instrumento convocatório e no contrato.

A **revisão contratual** será concedida, a pedido da contratada, para promover o reequilíbrio econômico-financeiro da avença, diante da ocorrência de fatos imprevisíveis, ou previsíveis com consequências incalculáveis, retardadores ou impeditivos da execução do contrato, ou, ainda, em caso de força maior, caso fortuito ou fato do príncipe, configurando álea econômica extraordinária e extracontratual.

O pedido de revisão de contrato deverá ser instruído com os seguintes documentos:

Requerimento da contratada devidamente assinado pelo seu responsável;

Planilha de custos demonstrando a equação inicial do contrato;

Planilha de custos demonstrando a equação atual do contrato;

Documentação hábil demonstrando a ocorrência de fatos imprevisíveis, fatos previsíveis, porém de consequências incalculáveis, retardadores ou impeditivos da execução do ajustado, ou, ainda, caso de força maior, caso fortuito ou fato do príncipe, que configurem álea econômica extraordinária e extracontratual;

Ato do ordenador de despesa do órgão ou entidade que decidir pelo reconhecimento das circunstâncias que autorizam a revisão do contrato; e

Pesquisa de preços praticados no mercado a fim verificar se o preço reequilibrado permanece atendendo o pressuposto fundamental da licitação, se for o caso.

A revisão será formalizada por meio de termo aditivo.

sistema ORÇAMENTÁRIO

Unidade Orçamentária 15014 – Fundo Especial do Corpo de Bombeiros Militar – FUNESBOM

P.A.: 15.014.06.182.2103.1275

Elemento de despesa: 4.4.90-51

Fonte de recurso: 1.759.0.08026

DA CLASSIFICAÇÃO E FORMA DE SELEÇÃO DO FORNECEDOR

O julgamento dar-se-á pelo critério de **MENOR PREÇO**, na modalidade **PREGÃO**, onde a licitação ocorrerá na forma **ELETRÔNICA** de acordo com **art. 17, § 2º da Lei nº 14133/21** e a disputa será **ABERTA** conforme o **Art. 56** da referida lei, observadas as especificações técnicas e os parâmetros mínimos de desempenho definidos neste instrumento.

Regime de Execução

O critério para escolha da proposta será o de **MENOR PREÇO**, conforme art. 33, da Lei nº 14.133/2021, sendo que os serviços contratados obedecerão ao regime de **EMPREITADA POR PREÇO GLOBAL** na forma de **EXECUÇÃO INDIRETA**, conforme inciso II do art. 46 da Lei nº 14.133/2021.

A proposta apresentada pela empresa deverá ter validade mínima de 90 (noventa) dias corridos, conforme dispositivo da Lei 14.133 de 1º de abril de 2021.

Tal escolha foi considerada ser a mais viável por ser tratar de um serviço de empreitada, não sendo viável a sua execução por item, portanto essa escolha afeta diretamente a capacidade de execução do serviço.

SÚMULA Nº 247 É obrigatória a admissão da adjudicação por item e não por preço global, nos editais das licitações para a contratação de obras, serviços, compras e alienações, cujo objeto seja divisível, desde que não haja prejuízo para o conjunto ou complexo ou perda de economia de escala, tendo em vista o objetivo de propiciar a ampla participação de licitantes que, embora não dispondo de capacidade para a execução, fornecimento ou aquisição da totalidade do objeto, possam fazê-lo com relação a itens ou unidades autônomas, devendo as exigências de habilitação adequar-se a essa divisibilidade.

DA SUBCONTRATAÇÃO, CESSÃO E/OU TRANSFERÊNCIA

É vedado a CONTRATADA a subcontratação parcial da obra.

É vedado à associação, cessão, transferência, fusão, cisão ou incorporação. No todo ou em parte, do objeto com outrem.

DA PARTICIPAÇÃO DE MICRO EMPRESA E EMPRESA DE PEQUENO PORTE ME/EPP

Em consonância com as diretrizes estabelecidas no Decreto Estadual nº 21.675, de 15 de maio de 2017, que regulamenta o tratamento favorecido às microempresas e empresas de pequeno porte no âmbito da Administração Pública do Estado de Rondônia, e considerando que o valor estimado da presente contratação é inferior ao limite de R\$ 80.000,00 (oitenta mil reais), esta contratação será processada de forma **EXCLUSIVA PARA EMPRESAS ENQUADRADAS COMO ME OU EPP**, nos termos da legislação vigente.

O art. 6º do referido Decreto Estadual dispõe expressamente:

"Art. 6º Nas contratações públicas da administração pública estadual, deverão ser realizadas, preferencialmente, licitações destinadas exclusivamente à participação de microempresas e empresas de pequeno porte nos itens de contratação cujo valor seja de até R\$ 80.000,00 (oitenta mil reais). Parágrafo único. Não obtendo êxito a licitação realizada nos termos do caput, poderá a administração pública repetir o certame, ampliando a sua participação para todas as empresas, inclusive aquelas que não se enquadrem como microempresa ou empresa de pequeno porte."

Dessa forma, a Administração, no exercício de sua competência discricionária e com fundamento no caput do artigo supracitado, optou por adotar a exclusividade para ME e EPP nesta contratação, considerando tratar-se de valor estimado compatível com o limite legal, e visando fomentar o desenvolvimento econômico regional, estimular a competitividade entre pequenos negócios, promover a inclusão produtiva e atender aos princípios constitucionais da isonomia, eficiência e razoabilidade.

Ressalta-se que a previsão contida no parágrafo único do mesmo artigo assegura à Administração Pública a possibilidade de repetição do certame com a ampliação da participação para empresas de todos os portes, caso

a licitação exclusiva restar fracassada ou seja, sem propostas válidas ou com desclassificação de todas as participantes, garantindo a continuidade do processo e a vantajosidade da contratação.

Por todo o exposto, a presente licitação será realizada em caráter exclusivo para microempresas e empresas de pequeno porte, nos moldes da Lei Complementar Federal nº 123/2006, sendo exigido o respectivo enquadramento e comprovação documental por ocasião da fase de habilitação, nos termos da legislação aplicável.

justificativas de parcelamento ou não da contratação

No caso da **SONDAGEM DE SOLO PARA CONSTRUÇÕES DE EDIFICAÇÕES DO CORPO DE BOMBEIROS MILITAR DE RONDÔNIA**, consideramos a não viabilidade do parcelamento do serviço, optando por sua contratação em uma única etapa. Essa escolha está fundamentada em diversos aspectos legais, técnicos e operacionais.

Inicialmente, cabe destacar que o parcelamento da contratação é uma possibilidade prevista pela Lei nº 14.133/21, que estabelece o novo regime jurídico das licitações e contratos administrativos. No entanto, é importante ressaltar que o parcelamento deve ser utilizado quando a natureza do objeto permitir sua divisão em etapas, sem comprometer a qualidade, a execução e a eficiência do serviço.

No caso da construção do quartel, trata-se de um serviço que demanda uma execução contínua e integrada para garantir a uniformidade estética, a durabilidade e a segurança do resultado final. Parcelar a contratação poderia acarretar em possíveis descontinuidades no processo, prejudicando a harmonia visual e a integridade da estrutura.

Além disso, o não parcelamento da contratação possibilita a seleção de uma única empresa especializada e qualificada, o que contribui para a excelência do serviço prestado. A escolha de uma única empresa traz vantagens como a coerência no planejamento, a compatibilidade técnica dos elementos da fachada e a simplificação dos trâmites administrativos, otimizando o controle e a fiscalização do serviço.

A opção pelo não parcelamento do serviço encontra respaldo em outras normas e leis relevantes. No Inciso I do Art. 75 da Lei 14.133 de 1º de Abril de 2021, por exemplo, que dispõe sobre as licitações e contratos na Administração Pública, estabelece que a divisão de uma contratação deve ser evitada quando comprometer a economia de escala, a eficiência e a obtenção do melhor resultado.

Adicionalmente, a opção pelo não parcelamento está alinhada com a Lei Federal nº 13.303/16 (Lei das Estatais), que estabelece critérios específicos para licitações realizadas por empresas estatais, incluindo a busca pelo melhor resultado, a competitividade e a eficiência na contratação.

Dessa forma, justifica-se o não parcelamento da contratação da **SONDAGEM DE SOLO PARA CONSTRUÇÕES DE EDIFICAÇÕES DO CORPO DE BOMBEIROS MILITAR DE RONDÔNIA**, com base na legislação vigente de licitação e em outras normas e leis que reforçam a importância da busca pelo melhor resultado, a eficiência na execução do serviço e a necessidade de garantir a uniformidade estética e a durabilidade da estrutura. O não parcelamento proporciona uma contratação mais coesa, permitindo a seleção de uma única empresa especializada, o que favorece a compatibilidade técnica dos elementos da construção, reduz a possibilidade de falhas de comunicação entre diferentes fornecedores e simplifica a gestão do projeto como um todo.

Além disso, o não parcelamento da contratação também contribui para a redução de custos e a otimização dos recursos financeiros. Ao contratar uma única empresa, evitam-se duplicidades de despesas administrativas, logísticas e de mobilização de equipes, resultando em economia de recursos públicos.

Vale ressaltar que a não fragmentação do objeto contratado também está alinhada com os princípios da economicidade e da eficiência, que permeiam o Direito Administrativo. Esses princípios visam garantir a melhor utilização dos recursos disponíveis e a obtenção do maior benefício para a Administração Pública.

Dessa forma, considerando a natureza do serviço, a necessidade de uniformidade e qualidade na execução, a busca pela eficiência e economicidade, bem como o respaldo da legislação vigente, justifica-se o não parcelamento da contratação para a **SONDAGEM DE SOLO PARA CONSTRUÇÕES DE EDIFICAÇÕES DO CORPO DE BOMBEIROS MILITAR DE RONDÔNIA**.

Como o objetivo é **SONDAGEM DE SOLO PARA CONSTRUÇÕES DE EDIFICAÇÕES DO CORPO DE BOMBEIROS MILITAR DE RONDÔNIA** faz-se necessário processo de aquisição com maior facilidade e rapidez na contratação, por isso opta-se por contratação prevista no Inciso I do Art. 75 da Lei 14.133 de 1º de Abril de 2021 e o pagamento seja em **COTA ÚNICA**.

HABILITAÇÃO

HABILITAÇÃO JURÍDICA

A Habilitação Jurídica será comprovada mediante a apresentação dos seguintes documentos, exigidos conforme a natureza jurídica da contratada:

No caso de empresário individual: inscrição no Registro Público de Empresas Mercantis, a cargo da Junta Comercial da respectiva sede;

Em se tratando de microempreendedor individual – MEI: Certificado da Condição de Microempreendedor Individual - CCMEI, cuja aceitação ficará condicionada à verificação da autenticidade no sítio <http://www.portaldoempreendedor.gov.br/>;

No caso de sociedade empresária ou empresa individual de responsabilidade limitada - EIRELI: ato constitutivo, estatuto ou contrato social em vigor, devidamente registrado na Junta Comercial da respectiva sede, acompanhado de documento comprobatório de seus administradores;

No caso de sociedade simples: inscrição do ato constitutivo no Registro Civil das Pessoas Jurídicas do local de sua sede, acompanhada de prova da indicação dos seus administradores;

No caso de cooperativa: ata de fundação e estatuto social em vigor, com a ata da assembleia que o aprovou, devidamente arquivado na Junta Comercial ou inscrito no Registro Civil das Pessoas Jurídicas da respectiva sede, bem como o registro de que trata o art. 107 da Lei nº 5.764, de 1971;

No caso de agricultor familiar: Declaração de Aptidão ao Pronaf – DAP ou DAP-P válida, ou, ainda, outros documentos definidos pelo Ministério do Desenvolvimento Social, nos termos do art. 4º, §2º do Decreto nº 7.775, de 2012.

No caso de empresa ou sociedade estrangeira em funcionamento no País: decreto de autorização, e se for o caso, ato de registro ou autorização para funcionamento expedido pelo órgão competente, quando a atividade assim o exigir.

Os documentos em apreço deverão estar acompanhados de todas as alterações ou da consolidação respectiva.

QUALIFICAÇÃO ECONÔMICO FINANCEIRA

O Patrimônio Líquido e demonstrações contábeis do último exercício, já exigíveis e apresentados na forma da lei, que comprovem a boa situação financeira da empresa, vedada a sua substituição por balancetes ou balanços provisórios, podendo ser atualizados por índices oficiais quando encerrado há mais de 3 (três) meses da data de apresentação da proposta para fins de verificação do capital social mínimo ou do patrimônio líquido exigido, limitado a até 5% do valor estimado da contratação, conforme art. 69, §1º, da Lei nº 14.133/2021, sendo esta, a condição de habilitação e apuração da qualificação econômico-financeira das licitantes

A empresa em funcionamento há menos de um exercício financeiro devem cumprir a exigência deste subitem, mediante a apresentação do Balanço de Abertura.

São considerados aceitos na forma da lei, o Balanço Patrimonial e as Demonstrações Contábeis assim apresentadas:

publicado em Diário Oficial; ou

publicado em jornal de grande circulação; ou

por cópia do Livro Diário, ou fotocópia devidamente autenticado na Junta Comercial da sede ou domicílio do licitante, na forma do art. 6º da IN nº 65 do Departamento Nacional do Registro do Comércio – DNRC, de 11 de agosto de 1997, acompanhada, obrigatoriamente, dos termos de abertura e de encerramento. Quando for apresentado o original do Diário fica dispensada a inclusão, na documentação, dos Termos de Abertura e de Encerramento do livro em questão.

Sob pena de inabilitação, os documentos encaminhados para habilitação deverão estar em nome da contratada, com o número do CNPJ e o respectivo endereço.

Se a contratada (licitante) for a matriz, todos os documentos deverão estar em nome da matriz, e se a contratada (licitante) for a filial, todos os documentos deverão estar em nome da filial, exceto aqueles documentos que, pela própria natureza, comprovadamente, forem emitidos somente em nome da matriz.

Serão aceitos registros de CNPJ da contratada (licitante) matriz e filial com diferenças de números de documentos pertinentes ao CND e ao CRF/FGTS, quando for comprovada a centralização do recolhimento dessas contribuições.

Todos os documentos emitidos em língua estrangeira deverão ser entregues acompanhados da tradução para Língua Portuguesa, efetuada por Tradutor Juramentado, e também devidamente consularizados ou registrados no Cartório de Títulos e Documentos.

Documentos de procedência estrangeira, mas emitidos em Língua Portuguesa, também deverão ser apresentados devidamente consularizados ou registrados no Cartório de Títulos e Documentos.

REGULARIDADE FISCAL

Comprovar-se-á a regularidade fiscal, mediante a apresentação dos seguintes documentos:

Prova de regularidade fiscal perante a Fazenda Nacional, mediante apresentação de certidão expedida conjuntamente pela Secretaria da Receita Federal do Brasil (RFB) e pela Procuradoria-Geral da Fazenda Nacional (PGFN), referente a todos os créditos tributários federais e à Dívida Ativa da União (DAU) por elas administrados, inclusive aqueles relativos à Seguridade Social, nos termos da Portaria Conjunta nº 1.751, de 02/10/2014, do Secretário da Receita Federal do Brasil e da Procuradora-Geral da Fazenda Nacional;

Certidão de Regularidade de Débitos com a Fazenda Estadual, admitida comprovação também, por meio de “certidão positiva com efeito de negativo”, diante da existência de débito confesso, parcelado e em fase de adimplemento;

Certidão de Regularidade de Débitos com a Fazenda Municipal, admitida comprovação também, por meio de “certidão positiva com efeito de negativo”, diante da existência de débito confesso, parcelado e em fase de adimplemento;

Certidão de Regularidade do FGTS, admitida comprovação também, por meio de “certidão positiva com efeito de negativo”, diante da existência de débito confesso, parcelado e em fase de adimplemento

Prova de inscrição no Cadastro Nacional de Pessoas Jurídicas ou no Cadastro de Pessoas Físicas, conforme o caso;”

Para as certidões, fica prevista a possibilidade de apresentação de "Certidão Positiva com Efeito Negativo"

REGULARIZAÇÃO TRABALHISTA

Certidão de Regularidade perante a Justiça do Trabalho – CNDT, relativa a comprovação da inexistência de débitos inadimplidos perante a Justiça do Trabalho (Art. 642-A da C.L.T.), podendo ser apresentada certidão negativa ou positiva com efeitos de negativa. Certidão expedida gratuita e eletronicamente. **NÃO CONTEMPLADA PELO SICAF.**

Caso a certidão acima mencionada não indicar prazo de validade só será aceita se emitida nos últimos 60 (sessenta) dias corridos.

DO CUMPRIMENTO DAS DISPOSIÇÕES CONSTANTES DO INCISO XXXIII DO ART. 7º DA CONSTITUIÇÃO FEDERAL.

Declaração de que não emprega menor de dezoito anos em trabalho noturno, perigoso ou insalubre e, em qualquer trabalho;

Declaração de que não emprega menor de dezesseis anos, e se emprega ou não menor a partir dos 14 anos na condição de aprendiz.

DA QUALIFICAÇÃO TÉCNICA:

A qualificação técnica será exigida em conformidade com o **art. 67 da Lei nº 14.133/21.**

Art. 67. A documentação relativa à qualificação técnico-profissional e técnico-operacional será restrita a:

I - apresentação de profissional, devidamente registrado no conselho profissional competente, quando for o caso, detentor de atestado de responsabilidade técnica por execução de obra ou serviço de características semelhantes, para fins de contratação;

II - certidões ou atestados, regularmente emitidos pelo conselho profissional competente, quando for o caso, que demonstrem capacidade operacional na execução de serviços similares de complexidade tecnológica e operacional equivalente ou superior, bem como documentos comprobatórios emitidos na forma do § 3º do art. 88 desta Lei;

III - indicação do pessoal técnico, das instalações e do aparelhamento adequados e disponíveis para a realização do objeto da licitação, bem como da qualificação de cada membro da equipe técnica que se responsabilizará pelos trabalhos;

§ 1º A exigência de atestados será restrita às parcelas de maior relevância ou valor significativo do objeto da licitação, assim consideradas as que tenham valor individual igual ou superior a 4% (quatro por cento) do valor total estimado da contratação.

§ 2º Observado o disposto no caput e no § 1º deste artigo, será admitida a exigência de atestados com quantidades mínimas de até 50% (cinquenta por cento) das parcelas de que trata o referido parágrafo, vedadas limitações de tempo e de locais específicos relativas aos atestados.

Capacitação técnico-profissional, que diz respeito às pessoas físicas indicadas pela contratada.

Quando da execução do Contrato, caso haja necessidade de substituição do Responsável Técnico ou outros habilitados na licitação, deverá ser solicitado autorização prévia da Administração, que analisará as condições e procederá a autorização da referida substituição.

Acervo técnico do(s) profissional(is) que será(ão) o(s) profissional(is) responsável(is) técnico pelo serviço, por execução de obras ou serviços de características semelhantes ao objeto da licitação, quais sejam:

SERVIÇOS REQUERIDOS	UNIDADE
---------------------	---------

SONDAGEM A PERCUSSÃO	M
ENSAIO DE PERCOLAÇÃO	un

Comprovação de que o(s) responsável(is) técnico(s) pertence(m) ao quadro permanente da empresa poderá ser feita através de uma das seguintes formas:

Cópia da carteira de trabalho (CTPS) em que conste o licitante como contratante;

Certidão de Registro da licitante junto ao CREA e/ou CAU em que conste o profissional como responsável técnico

Cópia do Contrato Social do licitante em que conste o profissional como sócio;

Contrato de Prestação de Serviços, vigente na data da licitação;

Contrato de Trabalho Registrado na DRT; ou

Declaração formal indicando o profissional que será o responsável técnico pelo serviço, no caso do objeto contratual vir a ser a esta adjudicada.

No caso de dois ou mais licitantes apresentarem atestados de um mesmo profissional como responsável técnico, como comprovação de qualificação técnica, todos serão inabilitados.

Atestado de Capacidade Técnica (ACT) em nome da licitante emitido(s) por pessoas jurídicas de direito público ou privado, onde comprove a execução do serviço com características semelhante ao objeto da licitação, contendo, no mínimo, a execução dos serviços abaixo relacionados, admitindo-se somatório de atestados sequenciais, mesmo que realizados em períodos distintos:

SERVIÇOS REQUERIDOS	UNIDADE	QUANT
SONDAGEM A PERCUSSÃO	M	50,00
ENSAIO DE PERCOLAÇÃO	un	1,00

Os atestados serão aceitos somente quando houver a indicação do nº do Documento de Responsabilidade Técnica que lhe deu origem ou acompanhado do acervo técnico do profissional, referente ao atestado apresentado.

Relação explícita, bem como, declaração formal de disponibilidade das instalações, do aparelhamento, ferramental, veículos e do pessoal técnico adequado e disponível para a realização do objeto da presente licitação e, ainda, a qualificação de cada um dos membros da equipe técnica que atuarão na execução dos trabalhos, evidenciando declaração expressa de que o(s) responsável(eis) Técnico não possui vínculo com o Governo do Estado de Rondônia ;

O CBM/RO tem a prerrogativa de aferir a capacidade técnica operacional da empresa por meio de uma vistoria às instalações físicas, a fim de comprovar as condições operacionais e a existência física da mesma.

DA GARANTIA CONTRATUAL

A Contratada deverá prestar garantia correspondente a 5% (cinco por cento) do valor do contrato, na forma da Lei.

A Contratada deverá apresentar à Contratante, em até 15 (quinze) dias após a assinatura do Contrato a apólice de Seguro de Risco de Engenharia com cobertura de Responsabilidade Civil Geral e Cruzada, tendo o CBMRO como beneficiária, com valor (importância segurada) e prazo de vigência não inferior ao do contrato, sob pena de aplicação das cominações previstas neste instrumento.

Após a homologação da licitação e adjudicação de seu objeto, será produzida a respectiva Nota de Empenho, e, em seguida, formalizado o Termo de Contrato conforme a minuta anexa a este documento.

O prazo de vigência do contrato será de **90 (noventa) dias**.

O regime de execução do contrato será o de Empreitada por Menor Preço Global.

A adjudicatária terá o prazo de 5 (cinco) dias, contados a partir da data de sua convocação, que se dará por meio de correspondência eletrônica e-mail, com confirmação do recebimento, para providenciar o cadastramento no sistema SEI, e assinar digitalmente o Termo de Contrato, sob pena de decair do direito à contratação, sem prejuízo das sanções previstas neste Projeto Básico.

A recusa injustificada da adjudicatária em assinar o contrato, notificada nos prazos e condições estabelecidas neste documento, caracterizará o descumprimento total da obrigação assumida, sujeitando-a à perda do direito à contratação, sem prejuízo das demais penalidades cabíveis previstas neste Projeto Básico.

O prazo para assinatura do Contrato poderá ser prorrogado uma única vez e por igual período, quando solicitado pela empresa e desde que ocorra motivo justificado e aceito pela contratante.

Na data da assinatura do Contrato, o representante da empresa vencedora do Certame deverá:

Comprovar seu poder para assinatura de contratos em nome da empresa, através de documento legal;

Atualizar todos os documentos apresentados na proposta, se vencidos;

Prestar a garantia adicional quando for o caso;

Se necessário, apresentar o visto junto ao Conselho Regional de Engenharia e Agronomia – CREA/RO do Estado de Rondônia, em conformidade com o que dispõe a **Lei nº 5.194, de 24/12/66**, em consonância com a **Resolução nº 336, de 27/10/89**, do Conselho Federal de Engenharia e Agronomia - CONFEA, quando a licitante vencedora for sediada em outra jurisdição e, conseqüentemente, inscrita no CREA de origem;

Prestar, declaração da empresa, indicando o(s) profissional(is) que será(ão) o(s) responsável(is) técnico(s) pela conformidade da obra com normas regulamentadoras de **segurança do trabalho**; e para o início do respectivo trabalho, apresentar registro da Anotação de Responsabilidade Técnica – ART do respectivo profissional junto ao CREA/RO;

Apresentar à contratante, para efeito no disposto dos **incisos III, IV e XI do caput do art. 4º da Instrução Normativa RFB nº 1.234, de 11/01/2012**, declaração de acordo com os modelos constantes dos **Anexos II, III ou IV da referida Instrução Normativa**, conforme o caso, em 2 (duas) vias, assinadas pelo seu representante legal, podendo ser apresentada por meio eletrônico, com a utilização de certificação digital disponibilizada pela infraestrutura de Chaves Públicas Brasileira (ICP Brasil), sem prejuízo de o declarante informar, imediatamente, qualquer alteração na situação declarada; e

Apresentar à contratante a Anotação e/ou Registro de Responsabilidade Técnica do responsável técnico (CREA/CAU) referente a elaboração de sua planilha orçamentária e seu cronograma proposto.

Na hipótese da não assinatura do contrato, nos prazos e condições estabelecidos, poderá ser convocar outra licitante, respeitada a ordem de classificação, para, após, comprovados os requisitos habilitatórios, caso necessário, e feita a negociação, assinar o contrato, sem prejuízo das penalidades previstas neste Projeto Básico e das demais cominações legais.

O Contrato poderá ser alterado, com as devidas justificativas, nos termos do **art. 124 da Lei nº 14.133/21**.

Av. Farquar, nº 2986, Bairro Pedrinhas, Palácio Rio Madeira - Ed Pacaás Novos - 2º andar, CEP 76801-470, Porto Velho/RO – Fone: (69) 3212-9243.

Observadas as demais disposições constantes no **Capítulo VI, Seção VI da Lei nº 14.133/21**, a rescisão do contrato:

Poderá ser declarada unilateralmente pela contratante, no caso de a Contratada deixar de executar obrigação contratual (total ou parcialmente), ou havendo a incidência de algum dos casos previstos no **art. 124 à 130 da Lei nº 14.133/21**, conforme disposto na referida Lei;

Será declarada unilateralmente pela contratante se, durante a vigência do contrato, a Contratada contratar empregados que sejam cônjuges, companheiros ou parentes em linha reta, colateral ou por afinidade, até o terceiro grau, inclusive, de ocupantes de cargos de direção e de assessoramento, de membros ou juízes vinculados ao Governo, haja vista ser vedada, nesses casos, a manutenção, aditamento ou prorrogação contratual, conforme disposto no **art. 3º da Resolução n. 07/2005**, alterado pela **Resolução n. 09/2005**, ambas do Conselho Nacional de Justiça – CNJ, não implicando qualquer ônus para o Governo; e

Poderá ocorrer mediante acordo entre as partes ou por via judicial, conforme disposto no **art. 138 da Lei 14.133/21**.

A rescisão unilateral ou mediante acordo entre as partes, deverá ser precedida de autorização escrita e fundamentada da autoridade competente, e, em qualquer caso, constará nos autos a respectiva e formal motivação, assegurando-se a ampla defesa e o contraditório.

A inobservância das regras previstas no Decreto nº 25.783, de 1º de fevereiro de 2021, durante o período de execução contratual acarreta a quebra de cláusula contratual e possibilita a aplicação das sanções previstas na Lei nº 14.133, de 01 de abril de 2021, no contrato e em normas correlatas.

É vedada a manutenção, aditamento ou prorrogação de contrato de prestação de serviços com empresa que tenha entre seus empregados colocados à disposição dos Tribunais para o exercício de funções de chefia, pessoas que incidam na vedação dos **arts. 1º e 2º da Resolução n. 156 do CNJ**, de 8 de agosto de 2012.

No interesse do CBMRO, o objeto desta licitação poderá ser acrescido até 25% (cinquenta por cento) ou suprimido até o limite de 25% (vinte e cinco por cento) do valor inicial atualizado da contratação, conforme disposto no **Art. 125 da Lei nº 14.133/21**.

Na celebração de eventual termo aditivo que verse sobre valores do contrato, deverá ser respeitado o percentual de desconto apurado entre o valor global contratado e o valor total estimado no orçamento-base da licitação.

No acréscimo de serviços não previstos anteriormente no contrato, devem ser observados, nos limite de que trata o **Art. 125 da Lei nº 14.133/21**, os valores discriminados na tabela de preços oficial utilizada à época da elaboração do orçamento-base da licitação.

É vedada a compensação de quantitativos de acréscimos e supressões, devendo as eventuais alterações de quantitativos fundamentadas no **Art. 125 da Lei nº 14.133/21** considerarem os acréscimos e supressões de forma isolada, conforme o **Acórdão nº 749/2010 – TCU – Plenário**.

A prorrogação do contrato somente será efetivada após a comprovação da manutenção do número de pessoas presas ou egressas do sistema prisional, contratadas para prestação dos serviços.

OBRIGAÇÕES DA CONTRATANTE

Permitir o acesso dos empregados do FORNECEDOR às suas dependências para a execução dos serviços, proporcionando todas as facilidades para que o fornecedor possa cumprir suas obrigações dentro das normas e condições contratuais;

Emitir e encaminhar Nota de Empenho a crédito do fornecedor no valor total correspondente aos objetos solicitados;

Rejeitar, no todo ou em parte, os serviços realizados em desacordo com as obrigações assumidas pelo FORNECEDOR;

Prestar as informações e os esclarecimentos que venham a ser solicitados pela CONTRATADA, proporcionando todas as condições para que a mesma possa cumprir suas obrigações dentro dos prazos estabelecidos;

Comunicar ao FORNECEDOR qualquer irregularidade na execução do serviço;

Notificar, por escrito, a CONTRATADA na ocorrência de eventuais falhas no curso de execução do contrato, aplicando, se for o caso, as penalidades previstas neste Projeto Básico;

Impedir que terceiros realizem o objeto deste Termo;

Atestar as faturas correspondentes, por intermédio de servidor designado para essa finalidade;

Receber o objeto, verificando as condições do serviço executado, conferindo a compatibilidade das especificações constantes da Nota Fiscal com a Nota de Empenho e atestando seu recebimento.

Efetuar o pagamento à contratada dentro do prazo estipulado

A contratante obriga-se, nos seguintes termos:

Caberá à contratante fornecer as informações necessárias para a realização dos trabalhos.

O fiel cumprimento das obrigações das obrigações pactuadas no CONTRATO, como também o fiel pagamento das parcelas devidas.

Exercer ampla, irrestrita e permanente fiscalização de todas as fases da execução do presente objeto.

A preservação do equilíbrio econômico-financeiro do Contrato, seu registro e a devida publicação no Diário Oficial do Estado de Rondônia.

OBRIGAÇÕES DA CONTRATADA/FORNECEDOR

São obrigações da contratada, além daquelas exigidas em **Lei 14.133/21**:

Art. 45. As licitações de obras e serviços de engenharia devem respeitar, especialmente, as normas relativas a:

I - disposição final ambientalmente adequada dos resíduos sólidos gerados pelas obras contratadas;

II - mitigação por condicionantes e compensação ambiental, que serão definidas no procedimento de licenciamento ambiental;

III - utilização de produtos, de equipamentos e de serviços que, comprovadamente, favoreçam a redução do consumo de energia e de recursos naturais;

IV - avaliação de impacto de vizinhança, na forma da legislação urbanística;

V - proteção do patrimônio histórico, cultural, arqueológico e imaterial, inclusive por meio da avaliação do impacto direto ou indireto causado pelas obras contratadas;

VI - acessibilidade para pessoas com deficiência ou com mobilidade reduzida.

Disponibilizar, a partir da assinatura do Contrato, um canal de comunicação com o Corpo de Bombeiros Militar de Rondônia (endereço, telefone, endereço de e-mail e nome do responsável para contato), a fim de colher as diretrizes e informações relativas à execução do objeto;

São obrigações da contratada, exigidas no **Art. 22, § 2, da Lei 14.133/21**, o contrato deverá refletir a alocação realizada pela matriz de riscos conforme Anexo - Matriz de Riscos (0046548774).

Não divulgar informações a terceiros ou realizar publicidade acerca do objeto, salvo expressa autorização do Comandante Geral do CBMRO;

Utilizar materiais/equipamentos novos, assim considerados de primeiro uso, de acordo com as especificações técnicas contidas neste documento, entregando-os nas condições e local definidos no item 5, e subitens;

Garantir a melhor qualidade dos materiais/equipamentos, atendidas as especificações e normas técnicas de produção conforme o caso;

Reparar, corrigir, refazer ou substituir, às suas expensas, no todo ou em parte, os materiais/equipamentos e/ou serviços em que se verificarem imperfeições, vícios, defeitos ou incorreções resultantes da execução dos serviços ou de materiais empregados, constatáveis nos prazos da garantia, mesmo expirado o vencimento do Contrato, sem qualquer ônus a Contratante, no prazo máximo de 5 (cinco) dias, contados da ciência pela CONTRATADA, verbal e/ou escrito, ou no prazo para tanto estabelecido pela fiscalização sem qualquer acréscimo no preço contratado;

Arcar com todas as despesas, diretas ou indiretas, decorrentes da entrega do objeto, e sua posterior devolução, caso seja necessário, inclusive as decorrentes de materiais/equipamentos com vícios ou defeitos, constatáveis nos prazos da garantia, mesmo expirado o vencimento do Contrato;

Responsabilizar-se única e exclusivamente, pelo pagamento de todos os encargos e demais despesas, diretas ou indiretas, decorrentes do cumprimento das obrigações assumidas para o fornecimento do objeto, sejam impostos, taxas, encargos fiscais e comerciais, contribuições previdenciárias, trabalhistas, fundiárias; enfim, por todas as obrigações e responsabilidades, por mais especiais que sejam e mesmo que não expressas no presente Projeto sem qualquer ônus para a Contratante;

Responsabilizar-se por quaisquer danos causados diretamente à Contratante, por seus empregados, representantes ou prepostos, tanto por ação quanto por omissão destes.

Caso ocorra fato que impeça ou interfira no atendimento do prazo de entrega, comunicar imediatamente e de forma expressa, antes de terminado o prazo, as razões do atraso e o prazo previsto para a efetiva entrega, para a análise da Contratante;

Indicar preposto da Contratada, visando eventuais contatos de serviço com Representante da Administração Pública, durante a entrega e período de validade dos materiais/equipamentos;

Prover o adequado transporte e manuseio dos materiais/equipamentos, observadas as normas vigentes de trânsito e de segurança do trabalho;

Manter, durante o prazo de vigência do contrato, todas as condições de habilitação e qualificação exigidas, bem como informações atualizadas quanto ao endereço, alteração de razão social e os contatos com a empresa.;

Aceitar, nas mesmas condições contratuais, acréscimos ou supressões de até 25% (vinte e cinco por cento) do valor inicial atualizado do contrato que se fizerem nas obras, nos serviços ou nas compras, e, no caso de reforma de edifício ou de equipamento, o limite para os acréscimos será de 50% (cinquenta por cento), de acordo com o **Art. 125 da Lei n.º 14.133 de 2021**;

A ação ou omissão, total ou parcial, da Comissão Permanente de Acompanhamento, Fiscalização e Recebimento de Materiais Permanentes da Contratante, não eximirá a Contratada de total responsabilidade quanto ao cumprimento das obrigações pactuadas entre as partes.

Responder pelos vícios e defeitos dos serviços ofertados e assumir os gastos e despesas que se fizerem necessários para adimplemento das obrigações decorrentes da realização dos serviços e providenciar a imediata correção das deficiências, falhas ou irregularidades apontadas pela Contratante, na execução do contrato;

Responsabilizar-se pelos danos causados diretamente à Administração ou a terceiros, em relação aos volumes transportados, decorrentes de sua culpa ou dolo na execução do contrato, não excluindo ou reduzindo essa responsabilidade à fiscalização ou o acompanhamento pela CONTRATANTE;

Disponer de pessoal técnico qualificado e instrumentos/equipamentos para a execução dos serviços contratados;

Promover a prestação dos serviços no prazo, local e condições propostas na licitação e contrato, sem qualquer ônus adicional para a CONTRATANTE;

Observar rigorosamente todas as especificações técnicas, gerais, descritas no Projeto Básico e seus Anexos;

Comunicar à Contratante qualquer anormalidade constatada e prestar os esclarecimentos solicitados;

Responder pelas despesas resultantes de quaisquer ações, demandas decorrentes de danos, seja por culpa sua ou quaisquer de seus empregados e prepostos, obrigando-se, outrossim, por quaisquer responsabilidades decorrentes de ações judiciais de terceiros, que lhes venham a ser exigidas por força de Lei;

Responsabilizar-se por todas despesas diretas e indiretas relativas a salários, transportes, encargos sociais, fiscais, trabalhistas, previdenciários e de ordem de classe, indenizações e quaisquer outras que forem devidas aos seus empregados no desempenho dos serviços, objeto do contrato, ficando a Contratante, isenta de qualquer vínculo empregatício com os mesmos;

Não contribuir para a contaminação do meio ambiente;

Monitorar e controlar a geração de resíduos, aplicáveis ao objeto do contrato;

Remover entulhos, sobras de materiais não utilizados e realizar a limpeza completa após a finalização dos serviços, despejando-os em local permitido pelas autoridades competentes, sem ônus referentes a transportes ou encargos para a CONTRATANTE.

Empregar, na prestação de serviços com fornecimento de mão de obra, pessoas privadas de liberdade, em cumprimento de pena em regime semiaberto ou ainda egressas do sistema prisional, nas proposições definidas pela Lei Estadual nº 2.134, de 2009, conforme quantitativo de pessoal exigido para a execução do objeto;

Comprovar, no ato de assinatura do contrato, a efetivação da contratação do percentual disposto no parágrafo único do art. 1º da Lei Estadual nº 2.134, de 2009;

Apresentar, mensalmente, ao juiz da execução, com cópia para o fiscal do contrato ou ao responsável indicado pela contratante, relação nominal dos empregados envolvidos na prestação dos serviços ou outro documento que comprove o cumprimento dos limites previstos no parágrafo único do art. 1º da Lei Estadual nº 2.134, de 2009, indicando na relação os percentuais aplicados para cada tipo de trabalhador: se preso, em regime semiaberto, ou egresso. A exigência da documentação comprobatória periódica visa permitir o acompanhamento e a fiscalização da efetividade da medida pelo gestor do contrato, em consonância com os princípios da legalidade, eficiência e interesse público.

Comunicar, em até 5 (cinco) dias, a demissão de trabalhador preso ou egresso ao fiscal do contrato ou responsável indicado pela contratante;

Providenciar a substituição de pessoa presa ou egressa do sistema prisional por outro trabalhador de mesma condição, em até 60 (sessenta) dias, nos casos de demissão ou outro fato gerador que impeça o comparecimento ao serviço, para fins de cumprimento dos limites previstos em contrato, conforme disponibilidade de mão de obra apta, indicada pelo órgão responsável pela execução penal no Estado.

Providenciar aos contratados nos termos da Lei nº 2.134, de 2009 e do Decreto nº 25.783, de 1º de fevereiro de 2021:

Uniforme idêntico ao utilizado pelos demais contratados, sem singularização da condição de trabalhador preso ou egresso;

Equipamentos de proteção, caso a atividade exija;

remuneração, nos termos da legislação pertinente; e

percentual disposto no parágrafo único do art. 1º da Lei Estadual nº 2.134, de 2009;

Observar todo o disposto no Decreto Estadual nº 25.783, de 1º de fevereiro de 2021;

A CONTRATANTE NÃO SE RESPONSABILIZARÁ por quaisquer obrigações, responsabilidades, trabalhos ou serviços não previstos neste Projeto Básico, **E NÃO ACEITARÁ**, sob nenhum pretexto, a transferência de responsabilidade da empresa vencedora para terceiros, sejam fabricantes, representantes ou quaisquer outros.

DA VEDAÇÃO À PARTICIPAÇÃO DE EMPRESAS CONSTITUÍDAS EM FORMA DE CONSÓRCIO.

Tendo em vista que, é prerrogativa do Poder Público, na condição de contratante, a escolha da participação, ou não, de empresas constituídas sob a forma de consórcio, com as devidas justificativas, conforme se depreende da literalidade do texto da **Lei Federal nº 14.133/21, art. 15** e, ainda, o entendimento do **Acórdão TCU nº 1316/2010**, que atribui à Administração a prerrogativa de admissão de consórcios nas licitações por ela promovidas, fica vedada a participação de empresas reunidas sob a forma de consórcio, sendo que neste caso o objeto a ser licitado não envolve questões de alta complexidade técnica, ao ponto de haver necessidade de parcelamento do objeto, através da união de esforços.

DAS SANÇÕES

No processo de aplicação de sanções é assegurado o direito ao contraditório e à ampla defesa, facultada defesa prévia do interessado no prazo de 5 (cinco) dias úteis contados da respectiva intimação/notificação.

A licitante que, convocada dentro do prazo de validade da sua proposta, não retirar a Nota de Empenho, deixar de entregar documentação ou apresentá-la com conteúdo falso, ensejar o retardamento da realização da contratação, não mantiver a proposta, falhar ou fraudar na execução do ajuste, comportar-se de modo inidôneo ou cometer fraude fiscal, ficará impedida de licitar e contratar com a Administração pelo prazo de 3 (três) anos e máximo de 6 (seis) anos e, se for o caso, será descredenciada do SICAF, sem prejuízo das demais penalidades previstas no Projeto Básico e demais cominações legais aplicáveis.

O atraso injustificado na execução do objeto ou o descumprimento das obrigações estabelecidas sujeitarão a contratada à multa de mora, conforme percentuais e bases de cálculo estabelecidos no item **DAS SANÇÕES ADMINISTRATIVAS**, a qual será recolhida no prazo máximo de quinze dias, uma vez comunicada oficialmente.

Transcorrido o prazo máximo de 10 (dez) dias de inexecução total ou parcial do contrato, a Administração poderá rescindi-lo.

Pela inexecução total ou parcial do objeto do contrato, a Administração poderá, garantida a prévia defesa, no prazo de cinco dias úteis a contar da notificação, aplicar à contratada as seguintes penalidades:

Advertência;

Multa de 5% (cinco por cento) sobre o valor total do contrato, no caso de inexecução total, ou sobre o valor correspondente a parte não executada, no caso de inexecução parcial, a ser recolhida no prazo de quinze dias, contado da comunicação oficial;

Suspensão temporária do direito de participar de licitações e impedimento de contratar com o Corpo de Bombeiros Militar de Rondônia - CBMRO, pelo prazo de até 2 (dois) anos;

Declaração de inidoneidade para licitar ou contratar com a Administração Pública, enquanto perdurarem os motivos determinantes da punição, ou até que seja promovida a reabilitação perante a própria autoridade que aplicou a penalidade, que será concedida sempre que o contratado ressarcir a Administração pelos prejuízos resultantes e após decorrido o prazo da sanção aplicada com base no inciso anterior. (inciso IV, do art. 156, da Lei nº 14.133/21).

A declaração de inidoneidade será aplicada quando constatada má-fé, ação maliciosa e premeditada em prejuízo do CONTRATANTE, atuação com interesses escusos, reincidência em faltas que acarretem prejuízo ao CONTRATANTE ou aplicações anteriores de sucessivas outras sanções, implicando proibição da CONTRATADA de transacionar com a Administração Pública, enquanto perdurarem os motivos determinantes da punição ou até que seja promovida a reabilitação perante a própria autoridade que aplicou a penalidade, podendo ser aplicada, dentre outros casos, quando:

Tiver sofrido condenação definitiva por ter praticado, por meios dolosos, fraude fiscal no recolhimento de quaisquer tributos;

Praticar atos ilícitos, visando frustrar os objetivos da licitação;

Demonstrar, a qualquer tempo, não possuir idoneidade para licitar ou contratar com o Corpo de Bombeiros Militar de Rondônia, em virtude de atos ilícitos praticados;

Reproduzir, divulgar ou utilizar, em benefício próprio ou de terceiros, quaisquer informações de que seus empregados tenham tido conhecimento em razão da execução do Contrato, sem consentimento prévio do CONTRATANTE;

Ocorrência de ato capitulado como crime pela **Lei nº 14.133/21**, praticado durante o procedimento licitatório, que venha ao conhecimento do CONTRATANTE após a assinatura do Contrato;

Apresentação, ao CONTRATANTE, de qualquer documento falso ou falsificado, no todo ou em parte, com o objetivo de participar da licitação ou para comprovar, durante a execução do Contrato, a manutenção das condições apresentadas na habilitação.

Se o valor da multa não for pago, será cobrado administrativamente, podendo, ainda, ser cobrado judicialmente.

Em caso de negativa de assinatura do termo contratual por parte da licitante vencedora será ela penalizada com multa compensatória de 5% (cinco por cento) sobre o valor da proposta, a ser recolhida no prazo de quinze dias, contado da comunicação oficial, assegurados o contraditório e a ampla defesa.

As sanções de multa podem ser aplicadas à CONTRATADA juntamente com a de advertência, suspensão temporária do direito de participar de licitação e impedimento de contratar com o Corpo de Bombeiros Militar de Rondônia - CBMRO e declaração de inidoneidade para licitar ou contratar com a Administração Pública, descontando-a do pagamento a ser efetuado.

A sanção estabelecida na alínea “d”, deste documento é de competência exclusiva do **Corpo de Bombeiros Militar de Rondônia**, facultada a defesa do interessado no respectivo processo, no prazo de 10 (dez) dias da abertura de vista, podendo a reabilitação ser requerida após 2 (dois) anos de sua aplicação.

As sanções serão obrigatoriamente registradas no SICAF, e no caso de impedimento de licitar e contratar com a União, a licitante deverá ser descredenciada por igual período, sem prejuízo das multas aqui estipuladas e também previstas na **Lei 14.133/21**.

Os valores das multas aplicadas deverão ser recolhidos no prazo de 15 (quinze) dias, a contar da data da notificação. Se o valor da multa não for pago, ou depositado, será automaticamente descontado do pagamento a que a Contratada fizer jus. Em caso de inexistência ou insuficiência de crédito da Contratada o valor devido

será abatido da garantia, quando houver. Sendo a garantia insuficiente, o valor complementar será cobrado administrativa e/ou judicialmente.

Serão remetidas cópias dos processos administrativos dos fornecedores que sofrerem sanção administrativa passível da inserção no Cadastro de Fornecedores Impedidos de Licitar e Contratar com a Administração Pública Estadual pela Controladoria Geral do Estado, nos termos da **Lei nº. 2.414/2011**.

Ressalvada a hipótese de força maior e caso fortuito, o atraso injustificado na execução parcial ou total do objeto sujeitará a Contratada, nos termos do Título IV, Capítulo I da **Lei n. 14.133/21**, à multa de mora diária, as seguintes sanções:

Multa de mora de **0,5% (cinco décimos por cento) do valor global do contrato**, por dia de atraso para assinatura do instrumento contratual, até o limite de 10 (dez) dias, após o qual poderá ser aplicada a multa compensatória de **10% (dez por cento) sobre o valor global do contrato**, caso a empresa vencedora da licitação não compareça para assinatura, salvo no caso de justificativa aceita pela Administração;

Multa de mora de **0,5% (cinco décimos por cento) do valor global do contrato**, por dia de atraso para o recebimento da Ordem de Serviço, contado a partir do vencimento do prazo da convocação, até o limite de 10 (dez) dias, após o qual será considerada a inexecução parcial ou total do contrato, salvo no caso de justificativa aceita pela Administração;

Multa de mora de **0,5% (cinco décimos por cento) sobre o valor global do contrato**, por dia de atraso, após o transcurso do prazo previsto para o início da execução dos serviços, até o limite de 15 (quinze) dias, após o qual será considerada a inexecução parcial ou total do contrato, salvo no caso de justificativa aceita pela Administração;

Multa de mora de **10% (dez por cento) sobre o valor da parcela inadimplida**, no caso de não proceder à disponibilização dos equipamentos, instalações, aparelhamento ferramental, veículos e pessoal técnico adequado e necessário para a realização do objeto da presente licitação, no prazo de 10 (dez) dias contados da data do recebimento da Ordem de Serviço pela Contratada;

Multa de mora de **0,5% (cinco décimos por cento) do valor global do contrato**, por cada obrigação descumprida, até o limite de 10% (dez por cento), sem prejuízo de uma possível rescisão contratual, nos moldes do **artigo 138, da Lei 14.133/21**;

Multa de mora de **10% (dez por cento) sobre o valor das correções ou reparos na obra que se fizerem necessários no decorrer de 05 (cinco) anos contados de seu recebimento definitivo**, conforme constatado pela Comissão de Fiscalização, caso não sejam executados no prazo estabelecido pelo CBMRO para realização dos serviços;

As multas previstas no subitem anterior podem ser aplicadas cumulativamente com as multas compensatórias estipuladas pela inexecução total ou parcial da obra contratada.

Pela **inexecução parcial da obra**, a Contratada estará sujeita à multa compensatória de **10% (dez por cento) sobre o valor da parcela inadimplida**.

Pela **inexecução total da obra** a Contratada estará sujeita à multa compensatória de **10% (dez por cento) sobre o valor global do Contrato**.

A incidência de quaisquer das multas moratórias previstas neste instrumento não eximirá a Contratada da obrigação de efetuar os reparos e correções necessárias na obra.

PAGAMENTO

O pagamento será efetuado após a entrega por parte da contratada de todas as suas obrigações, contados da data de apresentação da nota fiscal/fatura emitida pela contratada, depois de medidos e aceitos os serviços pela fiscalização do CBM/RO, que conferirá e atestará a sua execução em conformidade com a Os valores estimados estão de acordo com a Planilha SINTÉTICO ([0059462850](#)) integrante dos autos.

O art. 46º da Lei nº14.133/21 define o regime de execução de empreitada por preço global como uma forma de execução indireta, na qual se contrata com terceiros a execução da obra ou do serviço por preço certo e total. Nesse regime, o contratante deve realizar o pagamento por etapa do serviço concluída e não por medições mensais dos serviços efetivamente realizados, como está previsto no contrato em comento.

Essa forma de pagamento não se coaduna com os interesses da Administração Pública, pois é imprescindível que exista conclusão de etapas do serviço para a efetivação do pagamento respectivo.

Não será efetuado qualquer pagamento à empresa Contratada enquanto houver pendência de liquidação da obrigação financeira em virtude de penalidade ou inadimplência contratual.

Ocorrendo erro no documento da cobrança, este será devolvido e o pagamento será sustado para que a Contratada tome as medidas necessárias, passando o prazo para o pagamento a ser contado a partir da data da reapresentação do mesmo.

Caso se constate erro ou irregularidade na Nota Fiscal, o órgão requerente, a seu critério, poderá devolvê-la, para as devidas correções, ou aceitá-la, com a glosa da parte que considerar indevida.

Na hipótese de devolução, a Nota Fiscal será considerada como não apresentada, para fins de atendimento das condições contratuais.

A Administração não pagará, sem que tenha autorização prévia e formalmente, nenhum compromisso que lhe venha a ser cobrado diretamente por terceiros, seja ou não instituições financeiras.

Os eventuais encargos financeiros, processuais e outros, decorrentes da inobservância, pela licitante, de prazo de pagamento, serão de sua exclusiva responsabilidade.

O órgão requerente efetuará retenção, na fonte, dos tributos e contribuições sobre todos os pagamentos à CONTRATADA.

Em hipótese alguma será concedido reajustamento dos preços propostos e o valor constante da Nota Fiscal/Fatura, quando da sua apresentação, não sofrerá qualquer atualização monetária até o efetivo pagamento.

O pagamento será realizado por meio de ordem bancária e depósito em conta bancária informada pela Contratada, no prazo de até 30 (trinta) dias, contados da entrega, mediante apresentação da Nota Fiscal/Fatura devidamente certificada pela Comissão de Recebimento, sendo efetuada a retenção na fonte dos tributos e contribuições elencadas nas disposições determinadas pelos órgão fiscais e fazendários, em conformidade com as legislações e instruções normativas vigentes;

As notas fiscais/faturas deverão ser emitidas em 02 (duas) vias e apresentadas à Contratante para certificação, devendo conter em seu corpo a descrição do objeto, a indicação do número do contrato e da conta bancária da Contratada.

É condição para o pagamento do valor constante de cada Nota Fiscal/Fatura, a apresentação de Prova de Regularidade com o Fundo de Garantia por Tempo de Serviço (FGTS), com o Instituto Nacional do Seguro Social (INSS), Certidão Negativa da Receita Estadual – SEFIN, Certidão Negativa Municipal, Certidão Negativa Federal e Regularidade Fiscal e Trabalhista.

Nos casos de eventuais atrasos de pagamento, desde que a Contratada não tenha concorrido de alguma forma para tanto, fica convencionado que os encargos moratórios devidos pelo Governo, entre a data acima referida e a correspondente ao efetivo pagamento da nota fiscal/fatura serão calculados - mediante apresentação de fatura própria - por meio da aplicação da seguinte fórmula:

EM = I x N x VP, onde:

EM = Encargos moratórios;

N = Número de dias entre a data prevista para o pagamento e a do efetivo pagamento;

VP = Valor da parcela em atraso.

I = Índice de compensação financeira (**0,00016438**), assim apurado:

I = i/365; = (6/100)/365; = 0,00016438

Onde i = taxa percentual anual no valor de 6%.

A Nota Fiscal deverá ser emitida em nome do **FUNDO ESPECIAL DO CORPO DE BOMBEIROS MILITAR DO ESTADO DE RONDÔNIA - FUNESBOM**, CNPJ: **41.175.256/0001-17**, Inscr. Municipal: **14274336**, Endereço: Avenida Campos Sales, 3254 - Bairro Olaria. CEP 76.801-246 - Porto Velho-RO.

Havendo erro ou irregularidade na Nota Fiscal/Fatura ou circunstância que impeça a liquidação da despesa, aquela será devolvida à Contratada para as necessárias correções, com as informações que motivam sua rejeição, e o pagamento ficará pendente até que se providenciem as medidas saneadoras. Nessa hipótese, o prazo para pagamento iniciar-se-á após a regularização da situação ou apresentação de novo documento fiscal não acarretando qualquer ônus para a Contratante.

Pelo fiel e perfeito fornecimento dos objetos definido neste Projeto Básico, o CBMRO realizará o pagamento, mediante a entrega da (s) nota (s) fiscal (is), que corresponderá (ão) ao valor do objeto contratado e entregue;

No preço a ser pago deverão estar inclusas todas as despesas inerentes a salários, encargos sociais, tributários, trabalhistas e comerciais, dentre outras despesas indiretas (quando houver);

A Nota Fiscal deverá ser certificada pelos servidores encarregados de fiscalizar a entrega do(s) objeto(s), comprovando a execução do objeto contratado.

SUSTENTABILIDADE SOCIAL E AMBIENTAL:

É de total responsabilidade da CONTRATADA o cumprimento das normas ambientais vigentes para execução do objeto deste Projeto Básico;

A CONTRATADA deverá tomar todos os cuidados necessários para que da consecução da execução do objeto não decorra qualquer degradação ao meio ambiente;

A CONTRATADA deverá assumir todas as responsabilidades e tomar as medidas cabíveis para a correção dos danos que vierem a ser causados, caso ocorra passivo ambiental, em decorrência da execução de suas atividades objeto desta licitação;

A CONTRATADA deverá cumprir as orientações da Instrução Normativa nº 1, de 19 de janeiro de 2010, da Secretaria de Logística e Tecnologia da Informação do Ministério do Planejamento, Orçamento e Gestão, referente aos critérios de Sustentabilidade Ambiental, assim como Decreto Estadual nº 21.264 de 20 de setembro de 2016 que "*Dispõe sobre a aplicação do Princípio do Desenvolvimento Estadual Sustentável no âmbito do Estado de Rondônia...*".

CONCLUSÃO

A CONTRATANTE poderá realizar acréscimo ou supressões nas quantidades inicialmente previstas, respeitando os limites do **artigo 125 da Lei 14.133/21** e suas alterações, tendo como base os preços constantes da proposta contratada.

A CONTRATANTE prestará todas as informações e esclarecimentos que venham a ser solicitadas pela contratada a respeito deste Projeto Básico.

Os casos omissos serão dirimidos por meio de aplicação da legislação e demais normas reguladoras da matéria, em especial a **lei nº 14.133/21** aplicando-se paralelamente, e, quando for o caso, supletivamente, os princípios da teoria geral dos contratos estabelecidos na legislação civil brasileira e as disposições de direito privado.

As questões decorrentes da execução deste Instrumento que não possam ser dirimidas administrativamente serão processadas e julgadas no Foro de Porto Velho, capital do Estado de Rondônia, que prevalecerá sobre qualquer outro, por mais privilegiado que seja.

Elaborado por:

ISLÂNDIO DANTAS CHAVES - 1º TEN BM

Engenheiro Eletricista
CREA: 18.842-D/RO
Chefe da Seplantec

Revisado por:

JOSÉ CONSTANTINO DA SILVA JÚNIOR - CEL BM

Engenheiro Mecânico - CREA: 13.489-D/RO
Coordenador de Projetos de Engenharia - SEPLANTEC
Portaria nº 579/2023

APROVADO

NIVALDO DE AZEVEDO FERREIRA - CEL BM

Comandante-Geral
Ordenador de Despesas do CBMRO

Porto Velho, data e hora do sistema.

Av. Gov. Jorge Teixeira, 2507 - Liberdade, Porto Velho - RO - E-mail: seplantecbmro@gmail.com

"VIDAS ALHEIAS, RIQUEZAS SALVAR!"



ANEXO II

PLANILHA ORÇAMENTÁRIA

(Anexo será disponibilizado no SITE SUPEL)

ANEXO III

CRONOGRAMA FÍSICO FINANCEIRO

(Anexo será disponibilizado no SITE SUPEL)

ANEXO IV

CARTA DE APRESENTAÇÃO DA PROPOSTA DE PREÇOS (MODELO)

PAPEL TIMBRADO DA LICITANTE

CARTA DE APRESENTAÇÃO DA PROPOSTA DE PREÇOS

A Superintendência Estadual de Compras e Licitações
Ref.: PREGÃO ELETRÔNICO Nº 90277/2024/SUPEL/RO

Apresentamos a V.Sas. nossa proposta para execução dos serviços de, pelo preço global de R\$ _____ (_____), para execução em ____ (____) dias consecutivos.

Declaramos que em nossa proposta estão incluídas todas as despesas, inclusive aquelas relativas a taxas, tributos, encargos sociais, ensaios, testes e demais provas exigidas por normas técnicas oficiais, que possam influir direta ou indiretamente no custo de execução dos serviços, e, ainda, as despesas relativas à mobilização e desmobilização de pessoal, máquinas e equipamentos, sem que nos caiba, em qualquer caso, direito regressivo em relação ao **CBM/RO**.

Na execução dos serviços, observaremos rigorosamente as especificações das normas técnicas brasileiras ou qualquer outra norma que garanta a qualidade igual ou superior, bem como as recomendações e instruções da **CBM/RO**, assumindo, desde já, a integral responsabilidade pela perfeita realização dos trabalhos, de conformidade com as especificações.

Informamos que o prazo de validade de nossa PROPOSTA DE PREÇOS é de ____ (____) dias corridos, a contar da data de abertura da licitação.

Foram utilizados em nosso orçamento a Taxa de BDI de ...xx,xx% para serviços e Encargos Sociais de ...xx,xx%. O Regime Tributário a que estamos sujeitos é o de (Lucro Real) ou (Lucro Presumido).

Caso nos seja adjudicado o objeto da presente licitação, nos comprometemos a assinar o Contrato no prazo determinado no documento de convocação, indicando para esse fim o Sr. _____, Carteira de Identidade nº. _____ expedida em ____/____/____, Órgão Expedidor _____, e CPF nº _____, como representante desta Empresa.

Finalizando, declaramos que temos pleno conhecimento de todos os aspectos relativos à licitação em causa e nossa plena concordância com as condições estabelecidas no Edital da licitação e seus anexos.

FIRMA LICITANTE/CNPJ
ASSINATURA DO REPRESENTANTE LEGAL

ANEXO V

CARTA DE FIANÇA BANCÁRIA – GARANTIA DE CUMPRIMENTO DO CONTRATO (MODELO)

(Proc.: **0004.002811/2024-91** PREGÃO ELETRÔNICO Nº 90277/2024/SUPEL/RO)

Ao

Governo do Estado de Rondônia

Porto Velho – RO

CARTA DE FIANÇA R\$ _____

Pela presente, o Banco _____ com sede a rua _____ da cidade de _____ do Estado de _____ por seus representantes infra-assinados, se declara fiador e principal pagador, com expressa renúncia dos benefícios estatuídos no Artigo 1.491, do Código Civil Brasileiro, da Firma _____ sediada à rua _____ na cidade de _____ do Estado de _____ até o limite de R\$ _____ (_____), para efeito de garantia para a execução do Contrato n.º _____ (descrever o objeto do Contrato).

Este Banco se obriga, obedecendo o limite acima, específico a atender dentro de 24 (vinte e quatro) horas as requisições de qualquer pagamento coberto pela caução, desde que exigidas pelo Governo do Estado de Rondônia. Sem qualquer reclamação ou ainda embargo ou interposição de recursos administrativos ou judicial com respeito ao Governo do Estado de Rondônia.

Obriga-se ainda, este Banco, pelo pagamento de despesas judiciais ou não, na hipótese de qualquer obrigação assumida por nossa afiançada.

Declaramos, outrossim, que só será retratável a fiança na hipótese de a afiançada depositar ou pagar o valor da caução garantida pela Carta de Fiança Bancária ou por nova Carta de Fiança, que seja aceita por esse órgão.

Atestamos que a presente fiança está devidamente contabilizada no Livro n.º _____ ou outro registro usado neste Banco e, por isso é boa, firme e valiosa, satisfazendo, além disso, as determinações do Banco Central do Brasil ou das autoridades monetárias no País de origem.

Os signatários desta estão regularmente autorizados a prestar fiança desta natureza por força do disposto no Artigo _____ dos Estatutos do Banco, publicado no Diário Oficial em _____/_____/_____, tendo sido (eleitos ou designados) pela Assembleia _____ realizada em _____/_____/_____.

A presente fiança vigorará por um prazo máximo de 60 (sessenta) dias após a emissão do Termo de Recebimento Definitivo da Obra pela **CBM/RO**.

Porto Velho/RO, _____ de _____ de 2025.

Banco

ANEXO VI

MODELO - SEGURO GARANTIA (Garantia Contratual)

(Verso da APÓLICE)

1. Objeto e Extensão do Seguro

As relações entre Tomador e SEGURADORA regem-se pelo estabelecido na proposta do seguro e condições contratuais desta APÓLICE, cujas disposições não interferem no direito da SEGURADA.

2. Valor da Garantia

O valor garantido pela APÓLICE deverá ser entendido como valor máximo nominal, ficando certo, entretanto, que caso esteja contratualmente previsto e exigido o reajuste monetário da garantia, a importância segurada será reajustada de forma automática, na mesma proporção.

3. Caracterização e Configuração do Sinistro

Confirmado o descumprimento pelo TOMADOR das obrigações cobertas pela presente APÓLICE, a SEGURADA terá direito de exigir da SEGURADORA a indenização devida, quando resultar infrutífera a intimação extrajudicial de pagamento feita ao TOMADOR, não sendo necessária qualquer outra interpelação.

4. Indenização e sub-rogação

Caracterizado o sinistro e paga a indenização, a SEGURADORA sub-rogar-se-á nos direitos e ações da SEGURADA contra o TOMADOR ou terceiros cujos atos ou fatos tenham dado causa ao pagamento.

5. Isenção de Responsabilidade

A SEGURADORA ficará isenta de responsabilidade em relação a esta APÓLICE, nas seguintes hipóteses:

- a) casos fortuitos ou força maior; e
- b) descumprimento das obrigações do TOMADOR decorrente de atos ou fatos de responsabilidade da SEGURADA.

6. A Seguradora dispensa expressamente qualquer notificação prévia relativa às modificações que a SEGURADA e o TOMADOR venham a introduzir no Contrato n.º, no curso de sua execução, exceto se houver alteração no seu valor total.

7. Pluralidade das Garantias

No caso de existirem duas ou mais garantias, cobrindo cada uma delas de forma parcial o objeto exigido pela SEGURADA, a SEGURADORA responderá proporcionalmente com os demais participantes.

8. Extinção da Garantia

Para extinção da garantia desta APÓLICE, a SEGURADA fica obrigada a efetuar a devolução desse instrumento ou passar declaração de cumprimento integral das obrigações do TOMADOR.

9. FORO

As questões judiciais que se apresentem entre SEGURADORA e SEGURADA, serão resolvidas na jurisdição de domicílio da SEGURADA.

Seguro-Garantia de Cumprimento do Contrato

Av. Farquar, nº 2986, Bairro Pedrinhas, Palácio Rio Madeira - Ed Pacaás Novos - 2º andar, CEP 76801-470, Porto Velho/RO –Fone: (69) 3212-9243.

APÓLICE N.º

A (SEGURADORA), principal pagadora, garante pelo presente instrumento à SEGURADA: (o Estado de, representada pelo, através da -, instituída pela Portaria, reformulada e regulamentada pela Portaria), as obrigações do TOMADOR: (Denominação Social, CGC e Endereço), até o valor de R\$..... (.....), permanecendo esta Apólice em vigor até o cumprimento integral das obrigações garantidas.

Fica ainda declarado que esta Apólice é prestada para o seguinte objeto:(descrever o objeto) Garantia de fiel e perfeito cumprimento de todas as obrigações assinadas pela Tomadora no instrumento contratual nº data do de

Data:/...../.....

(SEGURADORA)

ANEXO VII

CARTA DE APRESENTAÇÃO DOS DOCUMENTOS DE HABILITAÇÃO (MODELO).

PAPEL TIMBRADO DA LICITANTE

A Superintendência Estadual de Compras e Licitações
Ref.: PREGÃO ELETRÔNICO Nº 90277/2024/SUPEL/RO

CARTA DE APRESENTAÇÃO DOS DOCUMENTOS DE HABILITAÇÃO

Prezados Senhores:

Em cumprimento aos ditames editalícios utilizamo-nos da presente para submeter à apreciação de V.Sas. os documentos abaixo discriminados, necessários para a licitação referenciada:

(DESCREVER OS DOCUMENTOS)

Declaramos não possuir em nosso quadro de pessoal empregados menores de 18 (dezoito) anos em trabalho noturno, perigoso ou insalubre, e menores de 16 (dezesseis) anos em qualquer trabalho, salvo na condição de aprendizes, a partir de 14 (quatorze) anos, nos termos do inciso XXXIII do art. 7º da Constituição Federal (Emenda Constitucional nº 20, de 1998);

Caso nos seja adjudicado o objeto da presente licitação, nos comprometemos a assinar o Contrato no prazo determinado no documento de convocação, indicando para esse fim o Sr. _____, Carteira de Identidade nº. _____ expedida em __/__/____, Órgão Expedidor _____, e CPF nº _____, Fone (____) _____, Fax (____) _____, E-mail _____ como representante desta Empresa.

Atenciosamente,
Local e data

FIRMA LICITANTE/CNPJ
ASSINATURA DO REPRESENTANTE LEGAL

ANEXO VIII

**RELAÇÃO/DECLARAÇÃO DE DISPONIBILIDADE DAS INSTALAÇÕES, DOS
EQUIPAMENTOS/MÁQUINAS E DO PESSOAL TÉCNICO**

(MODELO)

PAPEL TIMBRADO DA LICITANTE

A Superintendência Estadual de Compras e Licitações

Ref.: **PREGÃO ELETRÔNICO Nº 90277/2024/SUPEL/RO**

**RELAÇÃO/DECLARAÇÃO DE DISPONIBILIDADE DAS INSTALAÇÕES, DOS
EQUIPAMENTOS/MÁQUINAS E DO PESSOAL TÉCNICO.**

A empresa (Nome/CNPJ/endereço) declara para fins de participação na licitação Ref.: PREGÃO ELETRÔNICO Nº 90277/2024/SUPEL/RO, que caso seja vencedora do certame, as instalações, os equipamentos/máquinas e o pessoal técnico, abaixo relacionados encontram-se disponíveis para execução dos serviços objeto da presente licitação, bem como, que o Sr.: **(indicar nome, n.º de documento e qualificação profissional)**, detentor dos acervos aqui apresentados, faz parte do quadro permanente da empresa e será o responsável técnico pela obra a qual se refere esta proposta e que o mesmo não possui vínculo com o governo do Estado de Rondônia.

INSTALAÇÕES:

QUANT.	DISCRIMINAÇÃO	OBSERVAÇÕES

EQUIPAMENTOS/MÁQUINAS:

QUANT.	DISCRIMINAÇÃO	MARCA/MODELO	ANO DE FAB.	CAP/POT

PESSOAL TÉCNICO

QUANT.	QUALIDIFICAÇÃO	LOTAÇÃO

Atenciosamente,
Local e data

FIRMA LICITANTE/CNPJ
ASSINATURA DO REPRESENTANTE LEGAL

Obs.: Os quadros acima deverão ser preenchidos com observância à relação mínima fornecida pela CBM/RO, ou ainda, na ausência desta, de acordo com projeto apresentado pela empresa para execução da obra, em quantidades e qualidades essenciais à garantia do cumprimento das obrigações caso a empresa seja vencedora do certame.

ANEXO IX

COMPOSIÇÃO DO BDI OBRA E SERVIÇOS (MODELO).

PAPEL TIMBRADO DA LICITANTE

A Superintendência Estadual de Compras e Licitações

Ref.: PREGÃO ELETRÔNICO Nº 90277/2024/SUPEL/RO

**PLANILHA DE COMPOSIÇÃO DAS TAXAS DE BONIFICAÇÃO E DESPESAS
INDIRETAS - BDI – OBRAS E SERVIÇOS DE ENGENHARIA**

ITEM	DISCRIMINAÇÃO	TAXA%
1	Administração Central	
2	Administração da Obra	
3	Instalação e Manutenção do Canteiro	
4	Taxas e Emolumentos	
5	Seguros	
6	Transporte Externo do Pessoal	
7	Transporte do Pessoal de Supervisão	
8	Transporte Interno de Materiais	
9	Mobilização e Desmobilização de Equipamentos	
10	Equipamentos e Ferramentas	
11	Segurança e Medicina do Trabalho	
12	Controle Topográfico	
13	Controle tecnológico	
14	Impostos	
15	Imprevistos	
16	Despesas Financeiras	
	SOMA	
17	Bonificação ou honorários	
	BDI	
	ADOTADO	
	Obs. O proponente poderá preencher, conforme seja o seu caso, todos ou partes dos espaços do quadro ou mesmo detalhar partes dos itens	

FIRMA LICITANTE/CNPJ
ASSINATURA DO REPRESENTANTE LEGAL
CPF DO REPRESENTANTE LEGAL:

ANEXO X

COMPOSIÇÃO DO BDI BENS E EQUIPAMENTOS (MODELO).

PAPEL TIMBRADO DA LICITANTE

A Superintendência Estadual de Compras e Licitações

Ref.: PREGÃO ELETRÔNICO Nº 90277/2024/SUPEL/RO

**PLANILHA DE COMPOSIÇÃO DAS TAXAS DE BONIFICAÇÃO E DESPESAS INDIRETAS -
BDI - AQUISIÇÃO DE EQUIPAMENTOS ESPECIAIS EM CONJUNTO COM OBRA**

ITEM	DISCRIMINAÇÃO	TAXA%
1	Administração Central	
2	Administração da Obra	
3	Instalação e Manutenção do Canteiro	
4	Taxas e Emolumentos	
5	Seguros	
6	Transporte Externo do Pessoal	
7	Transporte do Pessoal de Supervisão	
8	Transporte Interno de Materiais	
9	Mobilização e Desmobilização de Equipamentos	
10	Equipamentos e Ferramentas	
11	Segurança e Medicina do Trabalho	
12	Controle Topográfico	
13	Controle tecnológico	
14	Impostos	
15	Imprevistos	
16	Despesas Financeiras	
	SOMA	
17	Bonificação ou honorários	
	BDI	
	ADOTADO	
Obs. O proponente poderá preencher, conforme seja o seu caso, todos ou partes dos espaços do quadro ou mesmo detalhar partes dos itens		

FIRMA LICITANTE/CNPJ
ASSINATURA DO REPRESENTANTE LEGAL
CPF DO REPRESENTANTE LEGAL:

ANEXO XI

PLANILHA DE COMPOSIÇÃO DAS TAXAS DE ENCARGOS SOCIAIS (MODELO)

PAPEL TIMBRADO DA LICITANTE

A Superintendência Estadual de Compras e Licitações

Ref.: PREGÃO ELETRÔNICO Nº 90277/2024/SUPEL/RO

PLANILHA DE COMPOSIÇÃO DAS TAXAS DE ENCARGOS SOCIAIS

GRUPO A		
01	INSS	%
02	SESI OU SESC	%
03	SENAI OU SENAC	%
04	INCRA	%
05	SALÁRIO EDUCAÇÃO	%
06	FGTS	%
07	SEGURO DE ACIDENTE DO TRABALHO/SAT	%
08	SEBRAE	%
09	SECONCI	%
SUBTOTAL=		%

GRUPO B		
10	FÉRIAS	%
11	ABONO CONSTITUCIONAL DE FÉRIAS	%
12	AUXÍLIO-DOENÇA	%
13	LICENÇA PATERNIDADE	%
14	FALTAS LEGAIS	%
15	ACIDENTES DE TRABALHO	%
16	AVISO PRÉVIO TRABALHADO	%
17	13º SALÁRIO	%
18	DESCANSO SEMANAL REMUNERADO	%
SUBTOTAL=		%

GRUPO C		
19	AVISO PREVIO INDENIZADO	%
20	INDENIZAÇÕES ADICIONAIS	%
21	INDENIZAÇÕES DE FGTS	%
SUBTOTAL=		%

GRUPO D		
22	INCIDENCIA DO GRUPO “A” SOBRE OS ITENS DO GRUPO “B”	%

GRUPO E		
23	INCIDENCIA DO GRUPO “A” SOBRE O ITEN 19 DO GRUPO “C”	%

TOTAL DE ENCARGOS SOCIAIS	%
---------------------------	---

FIRMA LICITANTE/CNPJ
ASSINATURA DO REPRESENTANTE LEGAL
CPF DO REPRESENTANTE LEGAL:

ANEXO XII

**DECLARAÇÃO DE COMPROMISSO DE CONTRATAÇÃO DE PESSOAS PRESAS
OU EGRESSAS DO SISTEMA PRISIONAL**

Ref.: xxxxxxxxxxxx/ano

A empresa _____ (NOME), com sede na _____ (endereço da licitante, inclusive com CEP), registrada no Cadastro Nacional de Pessoas Jurídicas do Ministério da Fazenda - CNPJ/MF sob o nº ____ (número do CNPJ), declara que caso logre êxito na licitação nº _____ (número da licitação), contratará, em cada contrato firmado, o percentual de pessoas privadas de liberdade, no regime semiaberto, e egressas do sistema prisional para o cumprimento dos objetos pactuados, nos percentuais dispostos no parágrafo único do art. 1º da Lei Estadual 2.134/2009 .

O atendimento aos percentuais previstos está condicionado à disponibilidade de pessoas privadas de liberdade, em regime semiaberto, ou egressas aptas à execução do trabalho, conforme disponibilização expressa da Secretaria de Estado da Justiça - SEJUS. Segue anexa a declaração emitida (s) pelo órgão responsável pela execução penal no estado de Rondônia.

_____ (Local), _____ de _____ de _____.

Representante legal

Nome:

RG:

CPF:

ANEXO XIII

DECLARAÇÃO DE PESSOAS PRIVADAS DE LIBERDADE, EM REGIME SEMIABERTO OU EGRESSAS APTAS AO TRABALHO

Ref.: xxxxxxxxxxxx/ano

Objeto: _____

O (a) _____, órgão responsável pela intermediação da mão de obra do sistema prisional do estado de _____, em atenção ao Decreto XXXXXXXXX, declara que dispõe de pessoas privadas de liberdade, em regime semiaberto ou egressas do sistema prisional aptas à execução dos seguintes serviços:

Serviço (s): _____ (Objeto da Licitação):

Ordem	Nome Completo	CPF	Profissão/Qualificação	Previsão de Término da Pena
1				/ /
2				/ /
3				/ /
...				

ANEXO XIV

**CERTIFICADO DE REALIZAÇÃO DE VISITA TÉCNICA
PREGÃO ELETRÔNICO Nº 90277/2024/SUPEL/RO**

Certifico para os devidos fins, que a empresa, representada pelo representante(s), portador da cédula de identidade, compareceu no local aonde serão realizados os serviços.

(Local e data).

Ass. Responsável Legal e CPF

ANEXO XV

DECLARAÇÃO DE NÃO REALIZAÇÃO VISITA TÉCNICA

Ref.: PREGÃO ELETRÔNICO Nº 90277/2024/SUPEL/RO

PROCESSO Nº. 0004.002811/2024-91

Eu, _____, portador do RG nº _____ e do CPF nº _____ na condição de representante legal de (nome empresarial), interessado em participar do Pregão Eletrônico nº 0xx/2024, Processo nº, **DECLARO** que o licitante não realizou a visita técnica prevista no Edital e que, mesmo ciente da possibilidade de fazê-la e dos riscos e consequências envolvidos, optou por formular a proposta sem realizar a visita técnica que lhe havia sido facultada., que a empresa, representada pelo representante(s), portador da cédula de identidade, compareceu no local aonde serão realizados os serviços.

O licitante está ciente desde já que, em conformidade com o estabelecido no Edital, não poderá pleitear em nenhuma hipótese modificações nos preços, prazos ou condições ajustadas, tampouco alegar quaisquer prejuízos ou reivindicar quaisquer benefícios sob a invocação de insuficiência de dados ou informações sobre os locais em que serão executados os serviços.

(Local e data).

Ass. Responsável Legal e CPF

ANEXO XVI

MINUTA DE CONTRATO

MINUTA DO CONTRATO Nº/PGE-2024

CONTRATANTE: O ESTADO DE RONDÔNIA, por intermédio do **CORPO DE BOMBEIROS MILITAR**, inscrito no CNPJ/MF nº 02.603.612/0001-02, situado na Av. Campos Sales, nº 3254, Bairro Olaria, neste ato representado pelo Sr. **NIVALDO DE AZEVEDO FERREIRA - CEL BM**, Comandante-Geral da Corporação, portador do CPF/MF nº 109.XXX.XXX-98 e RG 23.XXX.XXX-7 SSP/SP.

CONTRATADA: A empresa (...), inscrita no CNPJ/MF sob o nº (...), com sede na Rua (...), nº (...), Bairro (...), CEP nº (...), cidade (...), aqui representada pelo Sr. (...), portador da carteira de identidade RG nº (...), inscrito no CPF/MF sob o nº (...), de acordo com a representação legal que lhe é outorgada através do documento acostado (ID.....).

Os Contratantes celebram, por força do presente instrumento, contrato para prestação de serviços, o qual se regerá pelas disposições da **Lei Federal 14.133/21** e demais disposições legais, como condições iniciais para a contratação de obras e serviços de engenharia pela Administração Pública, para permitir, inclusive, a fiscalização da execução e o recebimento do objeto contratado, de acordo com as exigências e demais condições e especificações expressas no Edital e em seus Anexos, vinculando-se aos termos do Processo Administrativo nº 0004.076060/2022-87, mediante as seguintes cláusulas:

CLÁUSULA PRIMEIRA – DO OBJETO

O objeto do presente instrumento é a contratação de mão de obra para a execução de **SONDAGEM DE SOLO PARA CONSTRUÇÕES DE EDIFICAÇÕES DO CORPO DE BOMBEIROS MILITAR DE RONDÔNIA**, situados nas Av. Jorge Teixeira, Quadra nº 528, Setor nº 10, Bairro Industrial, Porto Velho - RO e Rua Vinte e dois de Setembro S/N Bairro União Município de Candeias do Jamari/RO, conforme condições, quantidades e exigências estabelecidas no Projeto Básico, Edital e seus anexos, independentemente de transcrição.

O presente instrumento jurídico vincula-se ao Edital, seus Anexos e à proposta vencedora do certame.

cláusula segunda - dos PRAZOS

A CONTRATADA deverá comparecer no CBMRO, para assinatura e recebimento da Ordem de Serviços, no prazo de até 05 (cinco) dias consecutivos, contados a partir da convocação, sob pena de aplicação de multa prevista neste Instrumento de Contrato.

O prazo para início dos trabalhos fica fixado em 10 (dez) dias consecutivos, a partir do recebimento da Ordem de Serviço.

cláusula terceira - da execução dos serviços

Do Local e Forma de Entrega

A execução do objeto, descrito no item 6 do projeto básico, demonstrado através das planilhas, cronograma e projetos em anexo. A Sondagem de Solo, bem como o Ensaio deverão ser realizados na Avenida Jorge Teixeira, Setor 10, Quadra 528, Bairro: Industrial em Porto Velho - Rondônia, na Rua Vinte e dois de Setembro S/N Bairro União Município de Candeias do Jamari/RO, Av. 25 de Agosto, esquina com a Rua

Av. Farquar, nº 2986, Bairro Pedrinhas, Palácio Rio Madeira - Ed Pacaás Novos - 2º andar, CEP 76801-470, Porto Velho/RO –Fone: (69) 3212-9243.

Londrina - Município de Rolim de Moura e Avenida 25 de agosto, esquina com a Rua Londrina - Rolim de Moura/RO.

Após a execução dos serviços, o CONTRATADO deverá entregar a Nota Fiscal de Serviço, bem como as Certidões de Regularidade Fiscal, Trabalhista e afins, na Diretoria de Logística do CBMRO, sito na Av. José Vieira Caúla, 5582, Bairro Cuniã, Porto Velho-RO, ou no endereço eletrônico dlogcbmro@gmail.com para conferência e recebimento dos serviços.

cláusula QUARTA - da vigência

A CONTRATADA deverá comparecer no CBMRO, para assinatura e recebimento da Ordem de serviço e recebimento da Ordem de Serviços, no prazo de até 05 (cinco) dias úteis, contados a partir da convocação, sob pena de aplicação de multa prevista neste instrumento de contrato.

O prazo de entrega dos serviços é de até 30 (trinta) dias corridos, contados do recebimento pela empresa da nota de empenho.

O prazo de vigência contratual será de 12 (doze) meses após o recebimento definitivo do serviço contratado.

A empresa fornecedora do serviço deverá oferecer garantia de no mínimo de 12 (doze) meses de acordo com o estipulado neste Projeto Básico. O prazo será contado a partir da data de aceitação do serviço, devendo a CONTRATADA prover quaisquer outras informações pertinentes a dúvidas do projeto, sem ônus para o CBMRO, desde que estes não sejam provenientes de operação ou manuseio inadequado.

O serviço a ser fornecido deverá estar de acordo com as normas estabelecidas no edital de licitação e órgãos competentes fiscalizadores como Associação Brasileira de Normas Técnicas (ABNT) e INMETRO, e as Normas de segurança exigidas no que diz respeito à segurança e qualidade.

cláusula QUINTA - do FORNECIMENTO DE EQUIPAMENTOS E/OU MATERIAIS

Os materiais a serem utilizados na realização dos serviços serão novos, assim considerados os de primeiro uso, e deverão ser entregues no local da obra de forma integral.

Em caso de serviços/materiais/equipamentos, entregues em desconformidade com o especificado, ou com defeito, a contratante providenciará a sua remoção e substituição em até 05 (cinco) dias contados da notificação.

cláusula sexta - do valor e da dotação orçamentária

Os recursos necessários para a execução das obras licitadas, são provenientes de recursos consignados no orçamento do **Corpo de Bombeiros Militar de Rondônia - CBMRO**, no valor global de **R\$ 47.673,43 (quarenta e sete mil seiscientos e setenta e três reais e quarenta e três centavos)**, conforme Planilha Orçamentária - Sintética e Memória de Cálculo. Já considerando os custos com BDI e encargos sociais em suas composições de preço sendo, que a despesa ocorrerá por conta da seguinte programação: recursos orçamentários destinados a cobrir a despesa estão inseridos na Lei Orçamentária Anual nº 5.527/2023 e no Plano Plurianual de Ação Governamental, exercício 2023, através do Plano de Atividade 15.014.06.182.2103.1275 – Realizar Obras e Melhorias de Infraestrutura do Corpo de Bombeiros Militar – Elemento de Despesas 4.4.90-51 o valor de 5.440.000,00 (cinco milhões quatrocentos e quarenta mil reais). Fonte de Recurso: 17590.

cláusula SÉTIMA - dos CRITÉRIOS DE MEDIÇÃO E PAGAMENTO

O pagamento será efetuado após a entrega por parte da contratada de todas as suas obrigações, contados da data de apresentação da nota fiscal/fatura emitida pela contratada, depois de medidos e aceitos os serviços pela fiscalização do CBM/RO, que conferirá e atestará a sua execução em conformidade com a Os valores estimados estão de acordo com a Planilha Orçamentária - Sintética ([0051710082](#)) integrante dos autos.

O art. 46º da Lei nº 14.133/21 define o regime de execução de empreitada por preço global como uma forma de execução indireta, na qual se contrata com terceiros a execução da obra ou do serviço por preço certo e total. Nesse regime, o contratante deve realizar o pagamento por etapa do serviço concluída e não por medições mensais dos serviços efetivamente realizados, como está previsto no contrato em comento.

Essa forma de pagamento não se coaduna com os interesses da Administração Pública, pois é imprescindível que exista conclusão de etapas do serviço para a efetivação do pagamento respectivo.

Não será efetuado qualquer pagamento à empresa Contratada enquanto houver pendência de liquidação da obrigação financeira em virtude de penalidade ou inadimplência contratual.

Ocorrendo erro no documento da cobrança, este será devolvido e o pagamento será sustado para que a Contratada tome as medidas necessárias, passando o prazo para o pagamento a ser contado a partir da data da reapresentação do mesmo.

Caso se constate erro ou irregularidade na Nota Fiscal, o órgão requerente, a seu critério, poderá devolvê-la, para as devidas correções, ou aceitá-la, com a glosa da parte que considerar indevida.

Na hipótese de devolução, a Nota Fiscal será considerada como não apresentada, para fins de atendimento das condições contratuais.

A Administração não pagará, sem que tenha autorização prévia e formalmente, nenhum compromisso que lhe venha a ser cobrado diretamente por terceiros, seja ou não instituições financeiras.

Os eventuais encargos financeiros, processuais e outros, decorrentes da inobservância, pela licitante, de prazo de pagamento, serão de sua exclusiva responsabilidade.

O órgão requerente efetuará retenção, na fonte, dos tributos e contribuições sobre todos os pagamentos à CONTRATADA.

Em hipótese alguma será concedido reajustamento dos preços propostos e o valor constante da Nota Fiscal/Fatura, quando da sua apresentação, não sofrerá qualquer atualização monetária até o efetivo pagamento.

O pagamento será realizado por meio de ordem bancária e depósito em conta bancária informada pela Contratada, no prazo de até 30 (trinta) dias, contados da entrega, mediante apresentação da Nota Fiscal/Fatura devidamente certificada pela Comissão de Recebimento, sendo efetuada a retenção na fonte dos tributos e contribuições elencadas nas disposições determinadas pelos órgãos fiscais e fazendários, em conformidade com as legislações e instruções normativas vigentes;

As notas fiscais/faturas deverão ser emitidas em 02 (duas) vias e apresentadas à Contratante para certificação, devendo conter em seu corpo a descrição do objeto, a indicação do número do contrato e da conta bancária da Contratada.

É condição para o pagamento do valor constante de cada Nota Fiscal/Fatura, a apresentação de Prova de Regularidade com o Fundo de Garantia por Tempo de Serviço (FGTS), com o Instituto Nacional do Seguro Social (INSS), Certidão Negativa da Receita Estadual – SEFIN, Certidão Negativa Municipal, Certidão Negativa Federal e Regularidade Fiscal e Trabalhista.

Nos casos de eventuais atrasos de pagamento, desde que a Contratada não tenha concorrido de alguma forma para tanto, fica convencionado que os encargos moratórios devidos pelo Governo, entre a data acima referida e a correspondente ao efetivo pagamento da nota fiscal/fatura serão calculados - mediante apresentação de fatura própria - por meio da aplicação da seguinte fórmula:

EM = I x N x VP, onde:

EM = Encargos moratórios;

N = Número de dias entre a data prevista para o pagamento e a do efetivo pagamento;

VP = Valor da parcela em atraso.

I = Índice de compensação financeira (**0,00016438**), assim apurado:

$I = i/365; = (6/100)/365; = 0,00016438$

Onde i = taxa percentual anual no valor de 6%.

A Nota Fiscal deverá ser emitida em nome do **FUNDO ESPECIAL DO CORPO DE BOMBEIROS MILITAR DO ESTADO DE RONDÔNIA - FUNESBOM**, CNPJ: **41.175.256/0001-17**, Inscr. Municipal: **14274336**, Endereço: Avenida Campos Sales, 3254 - Bairro Olaria. CEP 76.801-246 - Porto Velho-RO.

Havendo erro ou irregularidade na Nota Fiscal/Fatura ou circunstância que impeça a liquidação da despesa, aquela será devolvida à Contratada para as necessárias correções, com as informações que motivam sua rejeição, e o pagamento ficará pendente até que se providenciem as medidas saneadoras. Nessa hipótese, o prazo para pagamento iniciar-se-á após a regularização da situação ou apresentação de novo documento fiscal não acarretando qualquer ônus para a Contratante.

Pelo fiel e perfeito fornecimento dos objetos definido neste Projeto Básico, o CBMRO realizará o pagamento, mediante a entrega da (s) nota (s) fiscal (is), que corresponderá (ão) ao valor do objeto contratado e entregue;

No preço a ser pago deverão estar inclusas todas as despesas inerentes a salários, encargos sociais, tributários, trabalhistas e comerciais, dentre outras despesas indiretas (quando houver);

A Nota Fiscal deverá ser certificada pelos servidores encarregados de fiscalizar a entrega do(s) objeto(s), comprovando a execução do objeto contratado.

cláusula OITAVA - das obrigações da contratada

São obrigações da contratada, além daquelas exigidas em **Lei 14.133/21**:

Art. 45. As licitações de obras e serviços de engenharia devem respeitar, especialmente, as normas relativas a:

I - disposição final ambientalmente adequada dos resíduos sólidos gerados pelas obras contratadas;

II - mitigação por condicionantes e compensação ambiental, que serão definidas no procedimento de licenciamento ambiental;

III - utilização de produtos, de equipamentos e de serviços que, comprovadamente, favoreçam a redução do consumo de energia e de recursos naturais;

IV - avaliação de impacto de vizinhança, na forma da legislação urbanística;

V - proteção do patrimônio histórico, cultural, arqueológico e imaterial, inclusive por meio da avaliação do impacto direto ou indireto causado pelas obras contratadas;

VI - acessibilidade para pessoas com deficiência ou com mobilidade reduzida.

Disponibilizar, a partir da assinatura do Contrato, um canal de comunicação com o Corpo de Bombeiros Militar de Rondônia (endereço, telefone, endereço de e-mail e nome do responsável para contato), a fim de colher as diretrizes e informações relativas à execução do objeto;

Não divulgar informações a terceiros ou realizar publicidade acerca do objeto, salvo expressa autorização do Comandante Geral do CBMRO;

Utilizar materiais/equipamentos novos, assim considerados de primeiro uso, de acordo com as especificações técnicas contidas neste documento, entregando-os nas condições e local definidos no item 5, e subitens;

Garantir a melhor qualidade dos materiais/equipamentos, atendidas as especificações e normas técnicas de produção conforme o caso;

Reparar, corrigir, refazer ou substituir, às suas expensas, no todo ou em parte, os materiais/equipamentos e/ou serviços em que se verificarem imperfeições, vícios, defeitos ou incorreções resultantes da execução dos serviços ou de materiais empregados, constatáveis nos prazos da garantia, mesmo expirado o vencimento do Contrato, sem qualquer ônus a Contratante, no prazo máximo de 5 (cinco) dias, contados da ciência pela CONTRATADA, verbal e/ou escrito, ou no prazo para tanto estabelecido pela fiscalização sem qualquer acréscimo no preço contratado;

Arcar com todas as despesas, diretas ou indiretas, decorrentes da entrega do objeto, e sua posterior devolução, caso seja necessário, inclusive as decorrentes de materiais/equipamentos com vícios ou defeitos, constatáveis nos prazos da garantia, mesmo expirado o vencimento do Contrato;

Responsabilizar-se única e exclusivamente, pelo pagamento de todos os encargos e demais despesas, diretas ou indiretas, decorrentes do cumprimento das obrigações assumidas para o fornecimento do objeto, sejam impostos, taxas, encargos fiscais e comerciais, contribuições previdenciárias, trabalhistas, fundiárias; enfim, por todas as obrigações e responsabilidades, por mais especiais que sejam e mesmo que não expressas no presente Projeto sem qualquer ônus para a Contratante;

Responsabilizar-se por quaisquer danos causados diretamente à Contratante, por seus empregados, representantes ou prepostos, tanto por ação quanto por omissão destes.

Caso ocorra fato que impeça ou interfira no atendimento do prazo de entrega, comunicar imediatamente e de forma expressa, antes de terminado o prazo, as razões do atraso e o prazo previsto para a efetiva entrega, para a análise da Contratante;

Indicar preposto da Contratada, visando eventuais contatos de serviço com Representante da Administração Pública, durante a entrega e período de validade dos materiais/equipamentos;

Prover o adequado transporte e manuseio dos materiais/equipamentos, observadas as normas vigentes de trânsito e de segurança do trabalho;

Manter, durante o prazo de vigência do contrato, todas as condições de habilitação e qualificação exigidas, bem como informações atualizadas quanto ao endereço, alteração de razão social e os contatos com a empresa.;

Aceitar, nas mesmas condições contratuais, acréscimos ou supressões de até 25% (vinte e cinco por cento) do valor inicial atualizado do contrato que se fizerem nas obras, nos serviços ou nas compras, e, no caso de reforma de edifício ou de equipamento, o limite para os acréscimos será de 50% (cinquenta por cento), de acordo com o **Art. 125 da Lei n.º 14.133 de 2021**;

A ação ou omissão, total ou parcial, da Comissão Permanente de Acompanhamento, Fiscalização e Recebimento de Materiais Permanentes da Contratante, não eximirá a Contratada de total responsabilidade quanto ao cumprimento das obrigações pactuadas entre as partes.

Responder pelos vícios e defeitos dos serviços ofertados e assumir os gastos e despesas que se fizerem necessários para adimplemento das obrigações decorrentes da realização dos serviços e providenciar a imediata correção das deficiências, falhas ou irregularidades apontadas pela Contratante, na execução do contrato;

Responsabilizar-se pelos danos causados diretamente à Administração ou a terceiros, em relação aos volumes transportados, decorrentes de sua culpa ou dolo na execução do contrato, não excluindo ou reduzindo essa responsabilidade à fiscalização ou o acompanhamento pela CONTRATANTE;

Disponer de pessoal técnico qualificado e instrumentos/equipamentos para a execução dos serviços contratados;

Promover a prestação dos serviços no prazo, local e condições propostas na licitação e contrato, sem qualquer ônus adicional para a CONTRATANTE;

Observar rigorosamente todas as especificações técnicas, gerais, descritas no Projeto Básico e seus Anexos;

Comunicar à Contratante qualquer anormalidade constatada e prestar os esclarecimentos solicitados;

Responder pelas despesas resultantes de quaisquer ações, demandas decorrentes de danos, seja por culpa sua ou quaisquer de seus empregados e prepostos, obrigando-se, outrossim, por quaisquer responsabilidades decorrentes de ações judiciais de terceiros, que lhes venham a ser exigidas por força de Lei;

Responsabilizar-se por todas as despesas diretas e indiretas relativas a salários, transportes, encargos sociais, fiscais, trabalhistas, previdenciários e de ordem de classe, indenizações e quaisquer outras que forem devidas aos seus empregados no desempenho dos serviços, objeto do contrato, ficando a Contratante, isenta de qualquer vínculo empregatício com os mesmos;

Não contribuir para a contaminação do meio ambiente;

Monitorar e controlar a geração de resíduos, aplicáveis ao objeto do contrato;

Remover entulhos, sobras de materiais não utilizados e realizar a limpeza completa após a finalização dos serviços, despejando-os em local permitido pelas autoridades competentes, sem ônus referentes a transportes ou encargos para a CONTRATANTE.

Empregar, na prestação de serviços com fornecimento de mão de obra, pessoas privadas de liberdade, em cumprimento de pena em regime semiaberto ou ainda egressas do sistema prisional, nas proposições definidas pela Lei Estadual nº 2.134, de 2009, conforme quantitativo de pessoal exigido para a execução do objeto;

Comprovar, no ato de assinatura do contrato, a efetivação da contratação do percentual disposto no parágrafo único do art. 1º da Lei Estadual nº 2.134, de 2009;

Apresentar, mensalmente, ao juiz da execução, com cópia para o fiscal do contrato ou ao responsável indicado pela contratante, relação nominal dos empregados envolvidos na prestação dos serviços ou outro documento que comprove o cumprimento dos limites previstos no parágrafo único do art. 1º da Lei Estadual nº 2.134, de 2009, indicando na relação os percentuais aplicados para cada tipo de trabalhador: se preso, em regime semiaberto, ou egresso.

Comunicar, em até 5 (cinco) dias, a demissão de trabalhador preso ou egresso ao fiscal do contrato ou responsável indicado pela contratante;

Providenciar a substituição de pessoa presa ou egressa do sistema prisional por outro trabalhador de mesma condição, em até 60 (sessenta) dias, nos casos de demissão ou outro fato gerador que impeça o comparecimento ao serviço, para fins de cumprimento dos limites previstos em contrato, conforme disponibilidade de mão de obra apta, indicada pelo órgão responsável pela execução penal no Estado.

Providenciar aos contratados nos termos da Lei nº 2.134, de 2009 e do Decreto nº 25.783, de 1º de fevereiro de 2021:

Uniforme idêntico ao utilizado pelos demais contratados, sem singularização da condição de trabalhador preso ou egresso;

Equipamentos de proteção, caso a atividade exija;

remuneração, nos termos da legislação pertinente; e

percentual disposto no parágrafo único do art. 1º da Lei Estadual nº 2.134, de 2009;

Observar todo o disposto no Decreto Estadual nº 25.783, de 1º de fevereiro de 2021;

A CONTRATANTE NÃO SE RESPONSABILIZARÁ por quaisquer obrigações, responsabilidades, trabalhos ou serviços não previstos neste Projeto Básico, **E NÃO ACEITARÁ**, sob nenhum pretexto, a transferência de responsabilidade da empresa vencedora para terceiros, sejam fabricantes, representantes ou quaisquer outros.

cláusula NONA - das obrigações da contratante

Permitir o acesso dos empregados do FORNECEDOR às suas dependências para a execução dos serviços, proporcionando todas as facilidades para que o fornecedor possa cumprir suas obrigações dentro das normas e condições contratuais;

Emitir e encaminhar Nota de Empenho a crédito do fornecedor no valor total correspondente aos objetos solicitados;

Rejeitar, no todo ou em parte, os serviços realizados em desacordo com as obrigações assumidas pelo FORNECEDOR;

Prestar as informações e os esclarecimentos que venham a ser solicitados pela CONTRATADA, proporcionando todas as condições para que a mesma possa cumprir suas obrigações dentro dos prazos estabelecidos;

Comunicar ao FORNECEDOR qualquer irregularidade na execução do serviço;

Notificar, por escrito, a CONTRATADA na ocorrência de eventuais falhas no curso de execução do contrato, aplicando, se for o caso, as penalidades previstas neste Projeto Básico;

Impedir que terceiros realizem o objeto deste Termo;

Atestar as faturas correspondentes, por intermédio de servidor designado para essa finalidade;

Receber o objeto, verificando as condições do serviço executado, conferindo a compatibilidade das especificações constantes da Nota Fiscal com a Nota de Empenho e atestando seu recebimento.

Efetuar o pagamento à contratada dentro do prazo estipulado

A contratante obriga-se, nos seguintes termos:

Caberá à contratante fornecer as informações necessárias para a realização dos trabalhos.

O fiel cumprimento das obrigações das obrigações pactuadas no CONTRATO, como também o fiel pagamento das parcelas devidas.

Exercer ampla, irrestrita e permanente fiscalização de todas as fases da execução do presente objeto.

A preservação do equilíbrio econômico-financeiro do Contrato, seu registro e a devida publicação no Diário Oficial do Estado de Rondônia.

cláusula décima - das sanções e penalidades

No processo de aplicação de sanções é assegurado o direito ao contraditório e à ampla defesa, facultada defesa prévia do interessado no prazo de 5 (cinco) dias úteis contados da respectiva intimação/notificação.

A licitante que, convocada dentro do prazo de validade da sua proposta, não retirar a Nota de Empenho, deixar de entregar documentação ou apresentá-la com conteúdo falso, ensejar o retardamento da realização da contratação, não mantiver a proposta, falhar ou fraudar na execução do ajuste, comportar-se de modo inidôneo ou cometer fraude fiscal, ficará impedida de licitar e contratar com a Administração pelo prazo de 3 (três) anos e máximo de 6 (seis) anos e, se for o caso, será descredenciada do SICAF, sem prejuízo das demais penalidades previstas no Projeto Básico e demais cominações legais aplicáveis.

O atraso injustificado na execução do objeto ou o descumprimento das obrigações estabelecidas sujeitarão a contratada à multa de mora, conforme percentuais e bases de cálculo estabelecidos no item **DAS SANÇÕES ADMINISTRATIVAS**, a qual será recolhida no prazo máximo de quinze dias, uma vez comunicada oficialmente.

Transcorrido o prazo máximo de 10 (dez) dias de inexecução total ou parcial do contrato, a Administração poderá rescindi-lo.

Pela inexecução total ou parcial do objeto do contrato, a Administração poderá, garantida a prévia defesa, no prazo de cinco dias úteis a contar da notificação, aplicar à contratada as seguintes penalidades:

Advertência;

Multa de 5% (cinco por cento) sobre o valor total do contrato, no caso de inexecução total, ou sobre o valor correspondente a parte não executada, no caso de inexecução parcial, a ser recolhida no prazo de quinze dias, contado da comunicação oficial;

Suspensão temporária do direito de participar de licitações e impedimento de contratar com o Corpo de Bombeiros Militar de Rondônia - CBMRO, pelo prazo de até 2 (dois) anos;

Declaração de inidoneidade para licitar ou contratar com a Administração Pública, enquanto perdurarem os motivos determinantes da punição, ou até que seja promovida a reabilitação perante a própria autoridade que aplicou a penalidade, que será concedida sempre que o contratado ressarcir a Administração pelos prejuízos resultantes e após decorrido o prazo da sanção aplicada com base no inciso anterior. (inciso IV, do art. 156, da Lei nº 14.133/21).

A declaração de inidoneidade será aplicada quando constatada má-fé, ação maliciosa e premeditada em prejuízo do CONTRATANTE, atuação com interesses escusos, reincidência em faltas que acarretem prejuízo ao CONTRATANTE ou aplicações anteriores de sucessivas outras sanções, implicando proibição da CONTRATADA de transacionar com a Administração Pública, enquanto perdurarem os motivos determinantes da punição ou até que seja promovida a reabilitação perante a própria autoridade que aplicou a penalidade, podendo ser aplicada, dentre outros casos, quando:

Tiver sofrido condenação definitiva por ter praticado, por meios dolosos, fraude fiscal no recolhimento de quaisquer tributos;

Praticar atos ilícitos, visando frustrar os objetivos da licitação;

Demonstrar, a qualquer tempo, não possuir idoneidade para licitar ou contratar com o Corpo de Bombeiros Militar de Rondônia, em virtude de atos ilícitos praticados;

Reproduzir, divulgar ou utilizar, em benefício próprio ou de terceiros, quaisquer informações de que seus empregados tenham tido conhecimento em razão da execução do Contrato, sem consentimento prévio do CONTRATANTE;

Ocorrência de ato capitulado como crime pela Lei nº 14.133/21, praticado durante o procedimento licitatório, que venha ao conhecimento do CONTRATANTE após a assinatura do Contrato;

Apresentação, ao CONTRATANTE, de qualquer documento falso ou falsificado, no todo ou em parte, com o objetivo de participar da licitação ou para comprovar, durante a execução do Contrato, a manutenção das condições apresentadas na habilitação.

Se o valor da multa não for pago, será cobrado administrativamente, podendo, ainda, ser cobrado judicialmente.

Em caso de negativa de assinatura do termo contratual por parte da licitante vencedora será ela penalizada com multa compensatória de 5% (cinco por cento) sobre o valor da proposta, a ser recolhida no prazo de quinze dias, contado da comunicação oficial, assegurados o contraditório e a ampla defesa.

As sanções de multa podem ser aplicadas à CONTRATADA juntamente com a de advertência, suspensão temporária do direito de participar de licitação e impedimento de contratar com o Corpo de Bombeiros Militar de Rondônia - CBMRO e declaração de inidoneidade para licitar ou contratar com a Administração Pública, descontando-a do pagamento a ser efetuado.

A sanção estabelecida na alínea “d”, deste documento é de competência exclusiva do **Corpo de Bombeiros Militar de Rondônia**, facultada a defesa do interessado no respectivo processo, no prazo de 10 (dez) dias da abertura de vista, podendo a reabilitação ser requerida após 2 (dois) anos de sua aplicação.

As sanções serão obrigatoriamente registradas no SICAF, e no caso de impedimento de licitar e contratar com a União, a licitante deverá ser descredenciada por igual período, sem prejuízo das multas aqui estipuladas e também previstas na **Lei 14.133/21**.

Os valores das multas aplicadas deverão ser recolhidos no prazo de 15 (quinze) dias, a contar da data da notificação. Se o valor da multa não for pago, ou depositado, será automaticamente descontado do pagamento a que a Contratada fizer jus. Em caso de inexistência ou insuficiência de crédito da Contratada o valor devido será abatido da garantia, quando houver. Sendo a garantia insuficiente, o valor complementar será cobrado administrativa e/ou judicialmente.

Serão remetidas cópias dos processos administrativos dos fornecedores que sofrerem sanção administrativa passível da inserção no Cadastro de Fornecedores Impedidos de Licitar e Contratar com a Administração Pública Estadual pela Controladoria Geral do Estado, nos termos da **Lei nº. 2.414/2011**.

Ressalvada a hipótese de força maior e caso fortuito, o atraso injustificado na execução parcial ou total do objeto sujeitará a Contratada, nos termos do Título IV, Capítulo I da **Lei n. 14.133/21**, à multa de mora diária, as seguintes sanções:

Multa de mora de **0,5% (cinco décimos por cento) do valor global do contrato**, por dia de atraso para assinatura do instrumento contratual, até o limite de 10 (dez) dias, após o qual poderá ser aplicada a multa compensatória de **10% (dez por cento) sobre o valor global do contrato**, caso a empresa vencedora da licitação não compareça para assinatura, salvo no caso de justificativa aceita pela Administração;

Multa de mora de **0,5% (cinco décimos por cento) do valor global do contrato**, por dia de atraso para o recebimento da Ordem de Serviço, contado a partir do vencimento do prazo da convocação, até o limite de 10 (dez) dias, após o qual será considerada a inexecução parcial ou total do contrato, salvo no caso de justificativa aceita pela Administração;

Multa de mora de **0,5% (cinco décimos por cento) sobre o valor global do contrato**, por dia de atraso, após o transcurso do prazo previsto para o início da execução dos serviços, até o limite de 15 (quinze) dias, após o qual será considerada a inexecução parcial ou total do contrato, salvo no caso de justificativa aceita pela Administração;

Multa de mora de **10% (dez por cento) sobre o valor da parcela inadimplida**, no caso de não proceder à disponibilização dos equipamentos, instalações, aparelhamento ferramental, veículos e pessoal técnico

adequado e necessário para a realização do objeto da presente licitação, no prazo de 10 (dez) dias contados da data do recebimento da Ordem de Serviço pela Contratada;

Multa de mora de **0,5% (cinco décimos por cento) do valor global do contrato**, por cada obrigação descumprida, até o limite de 10% (dez por cento), sem prejuízo de uma possível rescisão contratual, nos moldes do **artigo 138, da Lei 14.133/21**;

Multa de mora de **10% (dez por cento) sobre o valor das correções ou reparos na obra que se fizerem necessários no decorrer de 05 (cinco) anos contados de seu recebimento definitivo**, conforme constatado pela Comissão de Fiscalização, caso não sejam executados no prazo estabelecido pelo CBMRO para realização dos serviços;

As multas previstas no subitem anterior podem ser aplicadas cumulativamente com as multas compensatórias estipuladas pela inexecução total ou parcial da obra contratada.

Pela **inexecução parcial da obra**, a Contratada estará sujeita à multa compensatória de **10% (dez por cento) sobre o valor da parcela inadimplida**.

Pela **inexecução total da obra** a Contratada estará sujeita à multa compensatória de **10% (dez por cento) sobre o valor global do Contrato**.

A incidência de quaisquer das multas moratórias previstas neste instrumento não eximirá a Contratada da obrigação de efetuar os reparos e correções necessárias na obra.

cláusula décima PRIMEIRA - da garantia contratual

A Contratada deverá prestar garantia correspondente a 5% (cinco por cento) do valor do contrato, na forma da Lei.

A Contratada deverá apresentar à Contratante, em até 15 (quinze) dias após a assinatura do Contrato a apólice de Seguro de Risco de Engenharia com cobertura de Responsabilidade Civil Geral e Cruzada, tendo o CBMRO como beneficiária, com valor (importância segurada) e prazo de vigência não inferior ao do contrato, sob pena de aplicação das cominações previstas neste instrumento.

Após a homologação da licitação e adjudicação de seu objeto, será produzida a respectiva Nota de Empenho, e, em seguida, formalizado o Termo de Contrato conforme a minuta anexa a este documento.

O prazo de vigência do contrato será de 90 (noventa) dias.

O regime de execução do contrato será o de Empreitada por Menor Preço Global.

A adjudicatária terá o prazo de 5 (cinco) dias, contados a partir da data de sua convocação, que se dará por meio de correspondência eletrônica e-mail, com confirmação do recebimento, para providenciar o cadastramento no sistema SEI, e assinar digitalmente o Termo de Contrato, sob pena de decair do direito à contratação, sem prejuízo das sanções previstas neste Projeto Básico.

A recusa injustificada da adjudicatária em assinar o contrato, notificada nos prazos e condições estabelecidas neste documento, caracterizará o descumprimento total da obrigação assumida, sujeitando-a à perda do direito à contratação, sem prejuízo das demais penalidades cabíveis previstas neste Projeto Básico.

O prazo para assinatura do Contrato poderá ser prorrogado uma única vez e por igual período, quando solicitado pela empresa e desde que ocorra motivo justificado e aceito pela contratante.

Na data da assinatura do Contrato, o representante da empresa vencedora do Certame deverá:

Comprovar seu poder para assinatura de contratos em nome da empresa, através de documento legal;

Atualizar todos os documentos apresentados na proposta, se vencidos;

Prestar a garantia adicional quando for o caso;

Se necessário, apresentar o visto junto ao Conselho Regional de Engenharia e Agronomia – CREA/RO do Estado de Rondônia, em conformidade com o que dispõe a **Lei nº 5.194, de 24/12/66**, em consonância com a **Resolução nº 336, de 27/10/89**, do Conselho Federal de Engenharia e Agronomia - CONFEA, quando a licitante vencedora for sediada em outra jurisdição e, conseqüentemente, inscrita no CREA de origem;

Prestar, declaração da empresa, indicando o(s) profissional(is) que será(ão) o(s) responsável(is) técnico(s) pela conformidade da obra com normas regulamentadoras de **segurança do trabalho**; e para o início do respectivo trabalho, apresentar registro da Anotação de Responsabilidade Técnica – ART do respectivo profissional junto ao CREA/RO;

Apresentar à contratante, para efeito no disposto dos **incisos III, IV e XI do caput do art. 4º da Instrução Normativa RFB nº 1.234, de 11/01/2012**, declaração de acordo com os modelos constantes dos **Anexos II, III ou IV da referida Instrução Normativa**, conforme o caso, em 2 (duas) vias, assinadas pelo seu representante legal, podendo ser apresentada por meio eletrônico, com a utilização de certificação digital disponibilizada pela infraestrutura de Chaves Públicas Brasileira (ICP Brasil), sem prejuízo de o declarante informar, imediatamente, qualquer alteração na situação declarada; e

Apresentar à contratante a Anotação e/ou Registro de Responsabilidade Técnica do responsável técnico (CREA/CAU) referente a elaboração de sua planilha orçamentária e seu cronograma proposto.

Na hipótese da não assinatura do contrato, nos prazos e condições estabelecidos, poderá ser convocar outra licitante, respeitada a ordem de classificação, para, após, comprovados os requisitos habilitatórios, caso necessário, e feita a negociação, assinar o contrato, sem prejuízo das penalidades previstas neste Projeto Básico e das demais cominações legais.

O Contrato poderá ser alterado, com as devidas justificativas, nos termos do **art. 124 da Lei nº 14.133/21**.

Observadas as demais disposições constantes no **Capítulo VI, Seção VI da Lei nº 14.133/21**, a rescisão do contrato:

Poderá ser declarada unilateralmente pela contratante, no caso de a Contratada deixar de executar obrigação contratual (total ou parcialmente), ou havendo a incidência de algum dos casos previstos no **art. 124 à 130 da Lei nº 14.133/21**, conforme disposto na referida Lei;

Será declarada unilateralmente pela contratante se, durante a vigência do contrato, a Contratada contratar empregados que sejam cônjuges, companheiros ou parentes em linha reta, colateral ou por afinidade, até o terceiro grau, inclusive, de ocupantes de cargos de direção e de assessoramento, de membros ou juízes vinculados ao Governo, haja vista ser vedada, nesses casos, a manutenção, aditamento ou prorrogação contratual, conforme disposto no **art. 3º da Resolução n. 07/2005**, alterado pela **Resolução n. 09/2005**, ambas do Conselho Nacional de Justiça – CNJ, não implicando qualquer ônus para o Governo; e

Poderá ocorrer mediante acordo entre as partes ou por via judicial, conforme disposto no **art. 138 da Lei 14.133/21**.

A rescisão unilateral ou mediante acordo entre as partes, deverá ser precedida de autorização escrita e fundamentada da autoridade competente, e, em qualquer caso, constará nos autos a respectiva e formal motivação, assegurando-se a ampla defesa e o contraditório.

A inobservância das regras previstas no Decreto nº 25.783, de 1º de fevereiro de 2021, durante o período de execução contratual acarreta a quebra de cláusula contratual e possibilita a aplicação das sanções previstas na Lei nº 14.133, de 01 de abril de 2021, no contrato e em normas correlatas.

É vedada a manutenção, aditamento ou prorrogação de contrato de prestação de serviços com empresa que tenha entre seus empregados colocados à disposição dos Tribunais para o exercício de funções de chefia, pessoas que incidam na vedação dos **arts. 1º e 2º da Resolução n. 156 do CNJ**, de 8 de agosto de 2012.

No interesse do CBMRO, o objeto desta licitação poderá ser acrescido até 25% (cinquenta por cento) ou suprimido até o limite de 25% (vinte e cinco por cento) do valor inicial atualizado da contratação, conforme disposto no **Art. 125 da Lei nº 14.133/21**.

Na celebração de eventual termo aditivo que verse sobre valores do contrato, deverá ser respeitado o percentual de desconto apurado entre o valor global contratado e o valor total estimado no orçamento-base da licitação.

No acréscimo de serviços não previstos anteriormente no contrato, devem ser observados, nos limite de que trata o **Art. 125 da Lei nº 14.133/21**, os valores discriminados na tabela de preços oficial utilizada à época da elaboração do orçamento-base da licitação.

É vedada a compensação de quantitativos de acréscimos e supressões, devendo as eventuais alterações de quantitativos fundamentadas no **Art. 125 da Lei nº 14.133/21** considerarem os acréscimos e supressões de forma isolada, conforme o **Acórdão nº 749/2010 – TCU – Plenário**.

A prorrogação do contrato somente será efetivada após a comprovação da manutenção do número de pessoas presas ou egressas do sistema prisional, contratadas para prestação dos serviços.

cláusula décima SEGUNDA - da fiscalização

Conforme art. 117 da Lei nº 14.133/21, a execução do contrato decorrente do presente Certame deverá ser acompanhada e fiscalizada por um representante da Administração especialmente designado, dessa forma, o referido Contrato terá como Gestor, o Gerente de Administração e Finanças, que será assistido e subsidiado por um ou mais Fiscais Administrativos e um Fiscal Técnico, por ele designado.

O Gestor e os Fiscais do Contrato poderão ser localizados no prédio do Comando Geral do CBMRO, situado a Av. Campos Sales, 3254 – Bairro Olaria, município de Porto Velho, Estado de Rondônia. Fone: (69) 3216 8952 - nos horários das 07:30 às 13:30.

Considerando o alto nível de complexidade em torno da gestão do contrato e fiscalização de obras e serviços de engenharia, bem como o grande volume de recursos que será empregado na obra, faz-se necessário, e, indispensável que se institua para fins deste Projeto Básico, a figura do Fiscal Administrativo e Fiscal Técnico com a finalidade de auxiliar o Gestor, tendo as seguintes atribuições:

Fiscal Administrativo: servidor(a) com conhecimento na Área Administrativa, a quem compete fiscalizar o contrato advindo deste Projeto Básico estritamente quanto aos aspectos administrativos da execução, limitados ao controle e acompanhamento da parte referente à documentação formal do contrato, compreendendo a verificação da legislação fiscal, tributária, trabalhista, comercial e contábil; e

Fiscal Técnico: servidor (a) com conhecimento na Área Técnica, Engenharia e/ou Arquitetura, a quem compete fiscalizar o contrato advindo deste Projeto Básico nas questões estritamente técnicas, tais como: Compatibilidade entre Projetos e Planilhas e Memoriais Descritivos de Engenharia e de Arquitetura, acompanhamento da execução e cumprimento do Cronograma Físico Financeiro, a conformidade dos Projetos com as normas técnicas da ABNT, aderência às normas, e legislações Federal, Estadual e Municipal dentre outros aspectos da área Técnica, bem como no procedimento licitatório, fase interna e externa, para tanto, caso julgue necessário e pertinente, poderá solicitar auxílio de outro Técnico deste Poder, e desde que devidamente justificado, solicitar ao Gestor do Contrato um profissional especializado do setor público ou da iniciativa privada.

cláusula décima TERCEIRA - do reajuste e atualização financeira

Os valores contratados serão fixos e irrevogáveis pelo período de 01 (um) ano, de acordo com a Lei nº 10192, de 14 de fevereiro de 2001.

Em obediência ao princípio de anualidade de proposta (art. 2º, §1º, c/c art. 3º da Lei nº 10.192/2001), em caso de eventual reajuste de preços solicitados pela contratada dentro da vigência contratual e desde que transcorrido o prazo de 12 meses da data da apresentação da proposta, aplicar-se-á ao cálculo o **INCC (Índice Nacional do Custo da Construção)**.

A data-base das cotações estimativa é **ABRIL/2024** e serve como orientação aos **CONCORRENTES**. Esta será a data-base para reajuste, observado o disposto na Cláusula de Reajuste do Edital.

Os preços contratuais, em reais, “será reajustada” pelo < Índice Nacional da Construção Civil, coluna 35>, fornecidos < Fundação Getúlio Vargas – FGV>, após decorrido 01 (um) ano do mês base da proposta, que deverá ser o mesmo <do orçamento preestabelecido>, nos termos do art. 3º, § 1º da Lei nº 10.192, de 14/02/01, sendo o índice inicial referente ao mês <do Orçamento>.

Somente ocorrerá este reajuste para as parcelas que ultrapassem o período mencionado e caso o adimplemento da obrigação das parcelas a realizar não estejam atrasadas por culpa da contratada conforme cronograma físico aprovado.

Os critérios de reajuste seguirão as diretrizes do Decreto Estadual nº 28.874/2024.

Art. 150. O equilíbrio econômico-financeiro dos contratos administrativos é direito do contratado, sendo sua manutenção interesse público.

§ 1º A Administração deverá indicar o critério de reequilíbrio de preços, que deverá ser sob a forma de reajuste em sentido estrito, com a previsão de índices específicos ou setoriais, ou por repactuação, pela demonstração analítica da variação dos componentes dos custos.

§ 2º Sob pena de nulidade, cláusula de reajuste vinculada a variações cambiais ou ao salário-mínimo, só poderá ser admitida mediante justificativa específica, observadas as prescrições legais.

Art. 151. O pedido relacionado ao reequilíbrio econômico-financeiro deverá ser apresentado pela contratada no prazo máximo de 30 (trinta) dias, contados do fato gerador de seu direito.

§ 1º Apresentado no prazo estipulado no caput deste artigo, os efeitos financeiros retroagirão à data-base prevista na convenção coletiva de trabalho ou à data de ocorrência do fato gerador.

§ 2º Caso o pedido seja feito fora do prazo previsto no caput deste artigo, os efeitos financeiros serão contados a partir da data de recebimento do pedido pela contratante, sendo vedado ao ordenador de despesa conceder efeito retroativo aos efeitos financeiros.

§ 3º A contratada para a execução de remanescente de obra ou serviço tem direito ao reajuste ou repactuação nas mesmas condições e prazos a que fazia jus a empresa anteriormente contratada, devendo os seus preços serem corrigidos antes do início da contratação.

Art. 152. Os pedidos de reajustamento em sentido estrito, repactuação e revisão, além da documentação específica relativa ao requerimento elencada nos artigos seguintes, deverão ser instruídos com:

I - requerimento expresso do contratado, contados da publicação do índice ajustado contratualmente, no caso de reajuste em sentido estrito, ou da entrada em vigor do acordo, convenção ou dissídio coletivo, no caso de repactuação;

II - análise técnica acerca da correção do requerimento do contratado, inclusive quanto aos cálculos, a ser realizada pela Pasta responsável pelo contrato;

III - documentação comprobatória da disponibilidade de recursos orçamentários previstos para fazer frente à despesa a ser assumida, como pedido de reserva ou documento equivalente, além da declaração da compatibilidade da despesa com a legislação orçamentária;

IV - autorização expressa por parte da autoridade máxima da Pasta.

Art. 153. Os reajustes e as repactuações a que o contratado fizer jus e que não forem solicitadas durante a vigência do contrato serão objeto de preclusão com a assinatura da prorrogação contratual ou com o encerramento do contrato, salvo se, no caso de prorrogação contratual, constar cláusula específica resguardando o direito do contratado ou quando houver requerimento prévio pendente de análise.

Os reajustes dos preços unitários contratuais serão calculados pela seguinte fórmula:

$$R = \frac{I_i - I_o}{I_o} \times V$$

• Onde:

- R= valor da parcela de reajustamento procurado.
- Lo= Índice de preço verificado no mês do orçamento que a proposta se referir e que deu origem ao contrato.
- Li= índice de preço referente ao mês de reajustamento.
- V= valor a preços iniciais da parcela do contrato de obras ou serviços a ser reajustados.

Os serviços ou obras que forem entregues com atraso imputável à contratada, não gerarão direito a reajuste ou atualização monetária.

Fica o CONTRATADO obrigado a apresentar memória de cálculo referente ao reajustamento de preços do valor remanescente, sempre que este ocorrer.

Somente ocorrerá este reajuste para as parcelas cuja previsão de execução no cronograma esteja além da data-base considerada.

Não se admitirá como encargo financeiro juros, despesas bancárias e ônus semelhantes.

Para as etapas do cronograma com previsão de conclusão anterior à data-base considerada, mas que não estejam concluídas, não será aplicado reajuste.

No caso de atraso ou não divulgação do índice de reajustamento, será pago à Contratada a importância calculada pelo índice anual vigente, liquidando a diferença correspondente tão logo seja divulgado o índice definitivo.

Caso o índice estabelecido para reajustamento venha a ser extinto ou de qualquer forma não possa mais ser utilizado, será adotado em substituição, mediante aditamento do Contrato, o que vier a ser determinado pela legislação então em vigor.

Na ausência de previsão legal quanto ao índice substituto, as partes elegerão novo índice oficial, para reajustamento do preço do valor remanescente.

O pedido de **reajuste do contrato** deverá ser instruído, observado o Decreto Estadual nº 28.874/2024, com os seguintes documentos:

Requerimento da contratada devidamente assinado pelo seu responsável;

Planilha de custos demonstrando a equação inicial do contrato; e

Planilha de custos demonstrando a equação atual do contrato, a qual deverá demonstrar a variação do preço, levando em consideração o índice de reajuste pré-fixado no instrumento convocatório e no contrato.

A **revisão contratual** será concedida, a pedido da contratada, para promover o reequilíbrio econômico-financeiro da avença, diante da ocorrência de fatos imprevisíveis, ou previsíveis com consequências incalculáveis, retardadores ou impeditivos da execução do contrato, ou, ainda, em caso de força maior, caso fortuito ou fato do príncipe, configurando álea econômica extraordinária e extracontratual.

O pedido de revisão de contrato deverá ser instruído com os seguintes documentos:

Requerimento da contratada devidamente assinado pelo seu responsável;

Planilha de custos demonstrando a equação inicial do contrato;

Planilha de custos demonstrando a equação atual do contrato;

Documentação hábil demonstrando a ocorrência de fatos imprevisíveis, fatos previsíveis, porém de consequências incalculáveis, retardadores ou impeditivos da execução do ajustado, ou, ainda, caso de força maior, caso fortuito ou fato do príncipe, que configurem álea econômica extraordinária e extracontratual;

Ato do ordenador de despesa do órgão ou entidade que decidir pelo reconhecimento das circunstâncias que autorizam a revisão do contrato; e

Pesquisa de preços praticados no mercado a fim verificar se o preço reequilibrado permanece atendendo o pressuposto fundamental da licitação, se for o caso.

A revisão será formalizada por meio de termo aditivo.

CLÁUSULA DÉCIMA QUARTA - da subcontratação, cessão e/ou transferência

Não será admitido a subcontratação, cessão ou transferência total ou parcial do objeto da presente dispensa e do futuro Contrato.

cláusula décima QUINTA - ASPECTOS AMBIENTAIS

A Contratada é responsável, perante a legislação ambiental aplicável, por todas as obras e instalações de apoio e serviços que estiver realizando/mantendo, bem como pelas consequências legais das omissões ou das ações empreendidas pelos seus empregados e prepostos, em conformidade com as especificações, normas e planos básicos ambientais.

A empresa adjudicada deverá obedecer às normas legislativas no que concerne ao meio ambiente, Lei 6.938/1981, e Política Nacional de Resíduos Sólidos, Lei 12.305/2010.

No momento da obra há a possibilidade de descarte das embalagens que poderão ocasionar um grande volume de lixo a ser descartado. Para minimizar esses danos será necessário que haja uma gestão de resíduos de canteiro de obras consistente por parte da Contratada;

Para os serviços que incorporem alguma atividade de fabricação ou industrialização, só será admitida a oferta de produto cujo fabricante esteja regularmente registrado no Cadastro Técnico Federal de Atividades Potencialmente Poluidoras ou Utilizadoras de Recursos Ambientais, instituído pelo artigo 17, inciso II, da Lei nº 6.938, de 1981.

Todo o material a ser fornecido deverá considerar a composição, características ou componentes sustentáveis, atendendo, dessa forma, o disposto na IN no 01, de 19 de janeiro de 2010, exceto aqueles em que não se aplica a referida instrução. A Contratada deverá comprometer-se com a Sustentabilidade Ambiental, nos termos das exigências impostas pela IN 01/2010, mediante apresentação de Declaração no ato da assinatura do contrato.

A Contratada deverá adotar, no que couber, as disposições da Instrução Normativa SLTI/MPOG Nº 01, de 19 de janeiro de 2010; da Resolução CONAMA Nº 362, de 23 de junho de 2005; da Resolução CONAMA Nº 416, de 30 de setembro de 2009; bem como da Resolução CONAMA Nº 340, de 25 de setembro de 2003, para que seja assegurada a viabilidade técnica e o adequado tratamento dos impactos ambientais específicos.

A Contratada deverá, ainda, respeitar as Normas Brasileiras – NBR publicadas pela Associação Brasileira de Normas Técnicas sobre resíduos sólidos.

A Contratada deverá também apresentar Certificado de regularidade no Cadastro Técnico Federal do Instituto de Meio Ambiente e dos Recursos Naturais Renováveis (IBAMA) em nome do fabricante dos produtos ofertados.

Conforme o dispositivo da Instrução Normativa nº 01, de 19 de janeiro de 2010, para aceitação da proposta a empresa deverá prever adoção das seguintes práticas de sustentabilidade no fornecimento do material e execução dos serviços, quando couber:

Que os bens sejam constituídos, no todo ou em parte, por material reciclado, atóxico, biodegradável, conforme ABNT NBR – 15448-1 e 15448-2;

Que sejam observados os requisitos ambientais para a obtenção de certificação do Instituto Nacional de Metrologia, Normatização e Qualidade Industrial – INMETRO como produtos sustentáveis ou de menor impacto ambiental em relação aos seus similares;

Que os bens devam ser preferencialmente, acondicionados em embalagem individual adequada, com menor volume possível, que utilize materiais recicláveis, de forma a garantir a máxima proteção durante o transporte e o armazenamento, e;

Que os bens não contenham substâncias perigosas em concentração acima da recomendada na diretiva RoHS (Restriction of Certain Hazardous Substances), tais como mercúrio (Hg), chumbo (Pb), cromo hexavalente (Cr(VI)), cádmio (Cd), bifenilpolibromados (PBBs), éteres difenil polibromados (PBDEs).

cláusula décima sEXTA - da rescisão contratual

Os casos de rescisão contratual serão formalmente motivados, assegurando-se à CONTRATADA o direito à prévia e ampla defesa.

O Contrato poderá ser alterado, com as devidas justificativas, nos termos do **art. 124 da Lei nº 14.133/21**.

Observadas as demais disposições constantes no **Capítulo VI, Seção VI da Lei nº 14.133/21**, a rescisão do contrato:

Poderá ser declarada unilateralmente pela contratante, no caso de a Contratada deixar de executar obrigação contratual (total ou parcialmente), ou havendo a incidência de algum dos casos previstos no **art. 124 à 130 da Lei nº 14.133/21**, conforme disposto na referida Lei;

Será declarada unilateralmente pela contratante se, durante a vigência do contrato, a Contratada contratar empregados que sejam cônjuges, companheiros ou parentes em linha reta, colateral ou por afinidade, até o terceiro grau, inclusive, de ocupantes de cargos de direção e de assessoramento, de membros ou juízes vinculados ao Governo, haja vista ser vedada, nesses casos, a manutenção, aditamento ou prorrogação contratual, conforme disposto no **art. 3º da Resolução n. 07/2005**, alterado pela **Resolução n. 09/2005**, ambas do Conselho Nacional de Justiça – CNJ, não implicando qualquer ônus para o Governo; e

Poderá ocorrer mediante acordo entre as partes ou por via judicial, conforme disposto no **art. 138 da Lei 14.133/21**.

A rescisão unilateral ou mediante acordo entre as partes, deverá ser precedida de autorização escrita e fundamentada da autoridade competente, e, em qualquer caso, constará nos autos a respectiva e formal motivação, assegurando-se a ampla defesa e o contraditório.

A CONTRATADA reconhece os direitos da CONTRATANTE em caso de rescisão administrativa.

A CONTRATADA deverá observar os mais altos padrões éticos durante a execução do Contrato, estando sujeitas às sanções previstas na legislação em caso de inobservância.

As omissões, dúvidas e casos não previstos neste instrumento, serão resolvidos e decididos aplicando-se as regras da **Lei nº 14.133/21** e suas alterações, bem como demais ordenamentos jurídicos correlatos, levando-se sempre em consideração os princípios que regem a administração pública.

cláusula décima SÉTIMA - da fraude e corrupção

A CONTRATADA deverá observar os mais altos padrões éticos durante a execução do Contrato, estando sujeitas às sanções previstas na legislação em caso de inobservância

cláusula décima OITAVA - dos casos omissos

As omissões, dúvidas e casos não previstos neste instrumento, serão resolvidos e decididos aplicando-se as regras da **Lei nº 14.133/21** e suas alterações, bem como demais ordenamentos jurídicos correlatos, levando-se sempre em consideração os princípios que regem a administração pública

cláusula décima NONA - da publicação

Incumbirá à CONTRATANTE, através da Procuradoria Geral do Estado, providenciar a publicação deste instrumento, por extrato, no Diário Oficial do Estado de Rondônia, no prazo previsto na **Lei nº 14.133 de 2021**.

cláusula vigésima - do foro

As questões decorrentes da execução deste Instrumento que não possam ser dirimidas administrativamente serão processadas e julgadas no Foro de Porto Velho, capital do Estado de Rondônia, que prevalecerá sobre qualquer outro, por mais privilegiado que seja.

cláusula vigésima primeira - das assinaturas, data de celebração e visto da procuradoria geral do estado

Considerando que a presente avença é celebrada no bojo de processo virtual que tramita no âmbito do Sistema Eletrônico de Informações - SEI, a data de celebração será correspondente a da aposição da assinatura eletrônica mais recente de qualquer das partes qualificadas no preâmbulo.

Este instrumento jurídico foi elaborado na forma do art. 23, I, da LCE 620/2011, segundo as informações e documentos constantes dos autos do processo identificado neste instrumento.

Para firmeza e como prova do acordado, o presente Contrato, o qual, depois de lido e achado conforme, será assinado pelas partes, dele sendo extraídas as cópias que se fizerem necessárias para sua publicação e execução, devidamente certificadas pela Procuradoria-Geral do Estado.

Porto Velho, data e hora do sistema.

ANEXO XVII

MATRIZ DE RISCO

(Anexo será disponibilizado no SITE SUPEL)